

સંગીત

(કંઠ્ય અને સ્વર વાદ્ય)

ધોરણ 9



પ્રતિજ્ઞાપત્ર

ભારત મારો દેશ છે.

બધાં ભારતીયો મારાં ભાઈ-બહેન છે.

હું મારા દેશને ચાહું છું અને તેના સમૃદ્ધ અને
વૈવિધ્યપૂર્ણ વારસાનો મને ગર્વ છે.

હું સદાય તેને લાયક બનવા પ્રયત્ન કરીશ.

હું મારા માતાપિતા, શિક્ષકો અને વડીલો પ્રત્યે આદર રાખીશ
અને દરેક જણ સાથે સભ્યતાથી વર્તીશ.

હું મારા દેશ અને દેશબાંધવોને મારી નિષ્ઠા અર્પું છું.
તેમનાં કલ્યાણ અને સમૃદ્ધિમાં જ મારું સુખ રહ્યું છે.

રાજ્ય સરકારની વિનામૂલ્યે યોજના હેઠળનું પુસ્તક



ગુજરાત રાજ્ય શાળા પાઠ્યપુસ્તક મંડળ
'વિદ્યાયન', સેક્ટર 10-એ, ગાંધીનગર-382 010

© ગુજરાત રાજ્ય શાળા પાઠ્યપુસ્તક મંડળ, ગાંધીનગર
આ પાઠ્યપુસ્તકના સર્વ હક ગુજરાત રાજ્ય શાળા પાઠ્યપુસ્તક મંડળને હસ્તક છે. આ
પાઠ્યપુસ્તકનો કોઈ પણ ભાગ કોઈ પણ રૂપમાં ગુજરાત રાજ્ય શાળા પાઠ્યપુસ્તક
મંડળના નિયામકની લેખિત પરવાનગી વગર પ્રકાશિત કરી શકાશે નહિ.

વિષય-સલાહકાર

શ્રી ભૂપેન્દ્રભાઈ શાહ

લેખન

શ્રી કમલેશ સ્વામી
શ્રી મનુભાઈ શાહ
શ્રી હેમેન્દ્ર ભોજક
શ્રી હિતેષ પ્રજાપતિ
શ્રી દિપક રાણા
શ્રીમતી ગીતા ત્રિવેદી
શ્રી જય શીદે

સમીક્ષા

શ્રી વિરેન્દ્ર ભટ્ટ
શ્રી પિનાકીન વ્યાસ
શ્રી ગિરિરાજ ભોજક
શ્રીમતી આરતી બારોટ

ભાષાશુદ્ધિ

શ્રીમતી વૈશાલીબેન ધોળકિયા

સંયોજન

ડૉ. કિષ્ના દવે
(વિષય-સંયોજક : અંગ્રેજી)

નિર્માણ-આયોજન

શ્રી હરેન પી. શાહ
(નાયબ નિયામક : શૈક્ષણિક)

મુદ્રણ-આયોજન

શ્રી હરેશ એસ. લીમ્બાચીયા
(નાયબ નિયામક : ઉત્પાદન)

પ્રસ્તાવના

રાષ્ટ્રીય અભ્યાસક્રમોના અનુસંધાનમાં ગુજરાત
માધ્યમિક અને ઉચ્ચતર માધ્યમિક શિક્ષણ બોર્ડે નવા
અભ્યાસક્રમો તૈયાર કર્યા છે. આ અભ્યાસક્રમો ગુજરાત
સરકાર દ્વારા મંજૂર કરવામાં આવ્યા છે.

ગુજરાત સરકાર દ્વારા મંજૂર થયેલા ધોરણ 9,
સંગીત (કંઠ્ય અને સ્વરવાદ્ય) વિષયના નવા અભ્યાસક્રમ
અનુસાર તૈયાર કરવામાં આવેલ આ પાઠ્યપુસ્તક
વિદ્યાર્થીઓ સમક્ષ મૂકતાં ગુજરાત રાજ્ય શાળા
પાઠ્યપુસ્તક મંડળ આનંદ અનુભવે છે.

આ પાઠ્યપુસ્તકનું લેખન તથા સમીક્ષા નિષ્ણાત
શિક્ષકો અને પ્રાધ્યાપકો પાસે કરાવવામાં આવ્યાં છે.
સમીક્ષકોનાં સૂચનો અનુસાર હસ્તપ્રતમાં યોગ્ય
સુધારાવધારા કર્યા પછી આ પાઠ્યપુસ્તક પ્રસિદ્ધ કરવામાં
આવ્યું છે.

પ્રસ્તુત પાઠ્યપુસ્તકને રસપ્રદ, ઉપયોગી અને
ક્ષતિરહિત બનાવવા માટે મંડળે પૂરતી કાળજી લીધી છે.
તેમ છતાં શિક્ષણમાં રસ ધરાવનાર વ્યક્તિઓ પાસેથી
પુસ્તકની ગુણવત્તા વધારે તેવાં સૂચનો આવકાર્ય છે.

પી. ભારતી (IAS)

નિયામક
તા. 04-11-2019

કાર્યવાહક પ્રમુખ
ગાંધીનગર

પ્રથમ આવૃત્તિ : 2016, પુનઃમુદ્રણ : 2018, 2019, 2020

પ્રકાશક : ગુજરાત રાજ્ય શાળા પાઠ્યપુસ્તક મંડળ, 'વિદ્યાયન', સેક્ટર ૧૦-એ, ગાંધીનગર વતી પી. ભારતી (IAS), નિયામક.

મુદ્રક :

મૂળભૂત ફરજો

ભારતના દરેક નાગરિકની ફરજ નીચે મુજબ રહેશે :*

- (ક) સંવિધાનને વફાદાર રહેવાની અને તેના આદર્શો અને સંસ્થાઓનો, રાષ્ટ્રધ્વજનો અને રાષ્ટ્રગીતનો આદર કરવાની;
- (ખ) આઝાદી માટેની આપણી રાષ્ટ્રીય લડતને પ્રેરણા આપનારા ઉમદા આદર્શોને હૃદયમાં પ્રતિષ્ઠિત કરવાની અને અનુસરવાની;
- (ગ) ભારતનાં સાર્વભૌમત્વ, એકતા અને અખંડિતતાનું સમર્થન કરવાની અને તેમનું રક્ષણ કરવાની;
- (ઘ) દેશનું રક્ષણ કરવાની અને રાષ્ટ્રીય સેવા બજાવવાની હાકલ થતાં, તેમ કરવાની;
- (ચ) ધાર્મિક, ભાષાકીય, પ્રાદેશિક અથવા સાંપ્રદાયિક ભેદોથી પર રહીને, ભારતના તમામ લોકોમાં સુમેળ અને સમાન બંધુત્વની ભાવનાની વૃદ્ધિ કરવાની, સ્ત્રીઓના ગૌરવને અપમાનિત કરે, તેવા વ્યવહારો ત્યજી દેવાની;
- (છ) આપણી સમન્વિત સંસ્કૃતિના સમૃદ્ધ વારસાનું મૂલ્ય સમજી તે જાળવી રાખવાની;
- (જ) જંગલો, તળાવો, નદીઓ અને વન્ય પશુપક્ષીઓ સહિત કુદરતી પર્યાવરણનું જતન કરવાની અને તેની સુધારણા કરવાની અને જીવો પ્રત્યે અનુકંપા રાખવાની;
- (ઝ) વૈજ્ઞાનિક માનસ, માનવતાવાદ અને જિજ્ઞાસા તથા સુધારણાની ભાવના કેળવવાની;
- (ટ) જાહેર મિલકતનું રક્ષણ કરવાની અને હિંસાનો ત્યાગ કરવાની;
- (ઠ) રાષ્ટ્ર પુરુષાર્થ અને સિદ્ધિનાં વધુ ને વધુ ઉન્નત સોપાનો ભણી સતત પ્રગતિ કરતું રહે એ માટે, વૈયક્તિક અને સામૂહિક પ્રવૃત્તિનાં તમામ ક્ષેત્રે શ્રેષ્ઠતા હાંસલ કરવાનો પ્રયત્ન કરવાની;
- (ડ) માતા-પિતાએ અથવા વાલીએ 6 વર્ષથી 14 વર્ષ સુધીની વયના પોતાના બાળક અથવા પાલ્યને શિક્ષણની તકો પૂરી પાડવાની.

અનુક્રમણિકા

વિભાગ 1 : સૈદ્ધાંતિક

1. પારિભાષિક શબ્દો	1
2. ગીતપ્રકારો	5
3. લોકગીતના પ્રકારો	7
4. સ્ટાફ સ્વરલિપિ પદ્ધતિ	11
5. છંદની ઉદાહરણ સહિતની માહિતી	16
6. જીવનચરિત્ર	20
7. રાગોની વિસ્તૃત માહિતી	25
8. તાલજ્ઞાન	32
9. દૃશ્યશ્રાવ્ય ઉપકરણો તથા ભક્તિસંગીત	34
10. સૈદ્ધાંતિક વાદ્ય વિભાગ અને પ્રોજેક્ટ વર્ક	37

વિભાગ 2 : ક્રિયાત્મક

1. સ્વરજ્ઞાન : અલંકાર તાલબદ્ધ (ક્રિયાત્મક)	50
2. રાગજ્ઞાન	54
3. તાલજ્ઞાન (ક્રિયાત્મક)	95
4. વિવિધ ગીતો (ક્રિયાત્મક)	97



ધોરણ 9 સંગીતના અભ્યાસક્રમમાં...

- (1) સંગીત કંઠ્ય (ગાયન) અને સ્વરવાદના અભ્યાસક્રમ મુજબ આપેલ છે. જેમાંથી ક્રિયાત્મકના એકમમાં આપેલ કંઠ્યના વિદ્યાર્થીઓને કંઠ્યના (ગાયન) અને સ્વરવાદના વિદ્યાર્થીઓને પોતાના સ્વરવાદ પ્રમાણે ક્રિયાત્મક (પ્રાયોગિક) આ સાથેના અભ્યાસક્રમ મુજબ તૈયારી કરાવવાની રહેશે.

સૈદ્ધાંતિક વિષય કંઠ્ય (ગાયન) અને સ્વરવાદના વિદ્યાર્થીઓ માટે સમાન (એકસરખો) રહેશે.

- (2) સંગીત-તબલા અભ્યાસક્રમનું પુસ્તક અલગ રીતે તૈયાર કરવામાં આવ્યું છે. તે પ્રમાણે તાલવાદ (તબલા)ના વિદ્યાર્થીઓને કરાવવાનો રહેશે. જેમાં વિદ્યાર્થીઓએ અભ્યાસક્રમ મુજબ ક્રિયાત્મક (પ્રાયોગિક) અને સૈદ્ધાંતિક (શાસ્ત્ર)ની તૈયારી કરાવવાની રહેશે.

- (3) સંગીત (કંઠ્ય) અને સંગીત (સ્વરવાદ)ના વિદ્યાર્થીઓ માટે લેખિત પરીક્ષા ભાગ 1 રહેશે. જ્યારે સંગીત (તબલા)ના વિદ્યાર્થીઓ માટે ભાગ 2 રહેશે.

- (4) પ્રશ્નપત્રમાં ભાગ 1 અને ભાગ 2 છાપવામાં આવશે.

- (5) સંગીત કંઠ્ય, સ્વરવાદ અને તબલાના અભ્યાસક્રમનું આયોજન વર્ગ દીઠ (3) 'ત્રણ' તાસ (પિરિયડ)નું છે.

- (6) આ પુસ્તકમાં 'વિભાગ 1' સૈદ્ધાંતિક (શાસ્ત્ર)નો જ્યારે 'વિભાગ 2'માં ક્રિયાત્મક (પ્રાયોગિક)નો સમાવેશ કરવામાં આવ્યો છે. કંઠ્ય સંગીતના વિદ્યાર્થીઓને ક્રિયાત્મક (પ્રાયોગિક)માં ગાયનની (ગાવાની) તાલીમ આપવાની રહેશે. જેમાં આ પાઠ્યપુસ્તકમાં આપેલ બંદિશો અને આલાપ-તાન શીખવાડવાના રહેશે.

જ્યારે સ્વરવાદના વિદ્યાર્થીઓએ તેમણે પસંદ કરેલા સ્વરવાદની તૈયારી કરાવવાની રહેશે.

સ્વરવાદના વિદ્યાર્થીઓએ નીચેના સ્વરવાદમાંથી ગમે તે એક સ્વરવાદનો વિકલ્પ પસંદ કરવો જેવાં કે,

- (1) હાર્મોનિયમ (2) વાંસળી (3) સિતાર (4) સરોદ (5) વાયોલિન (6) દિલરૂબા (7) ગિટાર (8) મેન્ડોલિન આ સ્વરવાદોમાંથી ગમે તે એક સ્વરવાદમાં પાઠ્યપુસ્તક આધારિત ગતની તૈયાર કરાવવાની રહેશે.

- (7) આધુનિક સાધનોથી સજ્જ એવા અલગ સંગીત વર્ગની જોગવાઈ હોવી ઇચ્છનીય છે. સંગીતના આધુનિક ઉપયોગી ઇલેક્ટ્રોનિક ઉપકરણો જેવાં કે, સ્વરપેટી, તાનપુરો, તાલયંત્ર, ડીવીડી પ્લેયર, માઈક્રોફોન, કી-બોર્ડ, રેકોર્ડિંગ સિસ્ટમ, સીડી તેમજ વિવિધ તાલને લગતાં ઉપકરણો સંગીત માટે આધુનિક સંગીત વિષયક લાઈબ્રેરીને અલાયદા વર્ગખંડની ભારતીય બેઠક સહિતની વ્યવસ્થા હોવી જરૂરી છે.

- (8) વિદ્યાર્થી ભવિષ્યમાં રંગમંચના સ્થાન તરફ દૃષ્ટિ કેળવીને તેઓનો આત્મવિશ્વાસ કેળવાય તે રીતે પ્રોત્સાહિત કરી, રિયાઝ દ્વારા નૈસર્ગિક મધુર કંઠ કેળવાય. સ્વર, રાગ, તાલનું જ્ઞાન મેળવી વિદ્યાર્થી રંગમંચનું સ્થાન મેળવે, તે આ પાઠ્યપુસ્તકનો ઉદ્દેશ છે.

- (9) વિદ્યાર્થી સંગીતની રસચેતનાનો અનુભવ કરે, આનંદ માણે, કદર કરે, તે ઉપરાંત લોકસંગીતની પરંપરા મુજબના ઢાળ તેમજ સ્પષ્ટ ઉચ્ચારણો અને અવાજ કાઢવાની સાચી ટેવ પડે, શ્વાસોશ્વાસની વૈજ્ઞાનિક દૃષ્ટિ અને બૌદ્ધિક સમજ કેળવાય એ આ પાઠ્યપુસ્તકનો ઉદ્દેશ છે.

વિદ્યાર્થીઓની રચનાત્મક (ક્રિએટિવ) શક્તિઓને હરહંમેશ બિરદાવવી જોઈએ.

- (10) ધોરણ 9 કંઠ્ય અને સ્વર વાદ્ય વિષયની સૈદ્ધાંતિક અને પ્રાયોગિક પરીક્ષા શાળાકક્ષાએ લેવાની રહેશે.



શિક્ષણનો અંતિમ ઉદ્દેશ માનવીના જ્ઞાન અને ઉચ્ચતમ ભાવનાઓનો વિકાસ અને સંસ્કારોનું સિંચન કરવાનો છે. તદ્ઉપરાંત, સંગીતમાં તાલ પ્રત્યે અભિરુચિ કેળવાય, સંગીતમાં રસ ઉત્પન્ન થાય તે રીતે શિષ્ટ સંગીતની સમજ ધરાવતા સમાજનું નિર્માણ થાય, લોકસંગીત અને પરંપરાગત દુહા-છંદના ઢાળો પ્રત્યે વિદ્યાર્થી અભિમુખ થાય તથા સ્પષ્ટ ઉચ્ચારણો અને અવાજ-નિયંત્રણ કરવાની સાચી દિશામાં સમજ કેળવાય તે છે.

વિદ્યાર્થીઓની ક્ષમતાને ધ્યાનમાં લઈ, અભ્યાસક્રમ નજર સમક્ષ રાખી, સરળ ભાષામાં શાસ્ત્રનું જ્ઞાન તેમજ પ્રાયોગિક પાસાંને ધ્યાને લઈ આ પાઠ્યપુસ્તકની રચના કરવામાં આવી છે. સ્વરજ્ઞાન, સરગમગીત, લક્ષણગીત, મધ્યલયગીત, આલાપતાન, ખ્યાલ, ધ્રુપદ, ધમાર, તરાનાની બંદિશો તેમજ સુગમ સંગીતમાં પ્રાર્થના-ભજન, લોકગીત, દેશભક્તિગીત, ઋતુગીત, પર્યાવરણગીત, કથાગીત વગેરેમાં વિદ્યાર્થીની વધતી જતી જિજ્ઞાસા સંતૃપ્ત કરવાની અને આ પુસ્તકનો ભરપૂર ઉપયોગ કરી ભાવિ પેઢી કદરદાન શ્રોતાઓ સમક્ષ રંગમંચનું સ્થાન મેળવવા તૈયાર થાય તે હેતુથી આ પાઠ્યપુસ્તકમાં પ્રાચીન અને અર્વાચીન સંગીત વિષયક વિસ્તૃત માહિતી આપવામાં આવી છે.

જગતકલ્યાણની પવિત્ર ભાવનાઓ સહજ ભાષામાં લોકકંઠે વહેતી થાય તથા વિદ્યાર્થીઓમાં સંગીતક્ષેત્રે સર્જનાત્મક ક્રિયાશીલતાનો વિકાસ થાય તે હેતુથી આ પાઠ્યપુસ્તકની રચના કરવામાં આવેલ છે. વિદ્યાર્થીઓ સંગીતવિષયક નાવિન્યપૂર્ણ પ્રયોગલક્ષી પ્રવૃત્તિઓ વ્યક્તિગત અને સામૂહિક રીતે કરે એવી અપેક્ષા સહ.



વિભાગ 1 : સૈદ્ધાંતિક

1

પારિભાષિક શબ્દો

પ્રસ્તાવના

ભારતીય સંગીત એ 'સામવેદ' ગ્રંથમાં ઉલ્લેખ પામેલ ગાયન, વાદન અને નૃત્યકળાના નિયત સિદ્ધાંતોને અનુલક્ષી રચવામાં આવેલ શાસ્ત્ર છે. આ સંગીતશાસ્ત્રના આધારભૂત પારિભાષિક શબ્દોની સમજ મેળવવાથી વિદ્યાર્થીમાં પડેલ સુષુપ્ત શક્તિને વેગ મળે છે.

ભારતીય સંગીતના વિદ્વાનોએ પારિભાષિક શબ્દોની ઊંડાણપૂર્વકની સમજ સંક્ષિપ્તમાં આપી છે. જેના દ્વારા વિદ્યાર્થી સંગીત વિષયથી માહિતગાર બને અને ગાયન, વાદન અને નૃત્યના નિયત સિદ્ધાંતોનું પાલન કરી પોતાની કળાને સૌંદર્યસભર બનાવી શકે છે. સંગીત, સ્વર, નાદ, ધ્વનિ, ઘોંઘાટ, થાટ, આરોહ-અવરોહ, ગીતના ભાગ સ્થાયી, અંતરા, વાદી, સંવાદી, વર્જ્યસ્વર, તાલ, લય, માત્રા, સમ, તાલી, સંગત, અલંકાર અને રાગના મુખ્ય અંગ (પકડ), આવર્તન જેવા શબ્દોની જાણકારી આ એકમમાં વિદ્યાર્થી મેળવશે :

- (1) **સંગીત** : ગીતં વાદ્યં ચ નૃત્યં ત્રયં સંગીત મુચ્યતે । ગીત શબ્દમાં 'સમ' ઉપસર્ગ લગાડીને સંગીત શબ્દ બન્યો છે. સમ એટલે સહિત અને ગીત એટલે ગાયન એટલે અર્થ એ થયો કે ગાયન સહિત અંગીભૂત ક્રિયાઓ એટલે નર્તન અને વાદનની સાથે કરાયેલું કાર્ય સંગીત કહેવાય છે અથવા ગાયન, વાદન અને નૃત્ય આ ત્રણેય કળાના સમાવેશને 'સંગીત' કહે છે.
- (2) **નાદ** : નિયમિત આંદોલનથી ઉત્પન્ન થયેલા સંગીત ઉપયોગી અવાજને નાદ કહે છે. નાદના બે પ્રકાર છે : (1) આહત નાદ (2) અનાહત નાદ.
- (3) **સ્વર** : જે ધ્વનિની આંદોલન-સંખ્યા નિયમિત હોય અને જે સાંભળવામાં કર્ણપ્રિય હોય એવા સંગીત ઉપયોગી નાદને સ્વર કહે છે. મુખ્ય સ્વર સાત છે : સા (ષડજ), રે (રિષભ), ગ (ગંધાર), મ (મધ્યમ), પ (પંચમ), ધ (ધૈવત), નિ (નિષાદ)
- (4) **ધ્વનિ** : ધ્વનિ એટલે કોઈ પણ પ્રકારનો અવાજ, સંગીત-અવાજથી ઉત્પન્ન થાય છે. આ અવાજ કોઈ પણ બે વસ્તુ સામસામી અથડાવવાથી અથવા એક પર બીજી વસ્તુનો આઘાત કરવાથી ઉત્પન્ન થતાં આંદોલનને ધ્વનિ કહે છે.
- (5) **ઘોંઘાટ** : ઉત્પન્ન થતાં ધ્વનિની આંદોલન-સંખ્યા જો અનિયમિત અને કર્કશ હોય તો તે અવાજને ઘોંઘાટ કહે છે. દા. ત., હથોડી કે પથ્થરને દીવાલ સાથે અથડાવવાથી થતો અવાજ. અલબત્ત, આ બંને વસ્તુના ઘર્ષણથી આંદોલનો તો ઉત્પન્ન થાય છે પરંતુ તે આંદોલન-સંખ્યા દર સેકન્ડે એકસરખી ન રહેવાથી તેમાંથી ઉત્પન્ન થતો અવાજ સંગીત માટે ઉપયોગી નથી.
- (6) **થાટ** : સાત સ્વરોનો સમૂહ જેમાંથી રાગ ઉત્પન્ન થઈ શકે તેને થાટ અથવા મેલ કહે છે. ઉત્તર હિંદુસ્તાની સંગીત પદ્ધતિમાં દસ થાટ પ્રચલિત છે :
(1) બિલાવલ (2) ખમાજ (3) કાફી (4) ભૈરવ (5) આસાવરી (6) ભૈરવી (7) કલ્યાણ (8) મારવા (9) પૂર્વી (10) તોડી
- (7) **આરોહ** : સ્વરોના ગાવા-વગાડવાના ચડતા ક્રમને આરોહ કહે છે. દા. ત., સારંગમપધનિસાં
- (8) **અવરોહ** : સ્વરોના ગાવા-વગાડવાના ઊતરતા ક્રમને અવરોહ કહે છે. દા. ત., સાંનિધપમગરેસા
- (9) **સ્થાયી** : ગીતના પ્રથમ વિભાગને સ્થાયી કહે છે. સામાન્ય રીતે સ્થાયીની સ્વરરચના મંદ્રસપ્તક અને મધ્યસપ્તકમાં હોય છે.
- (10) **અંતરા** : ગીતના બીજા વિભાગને અંતરા કહે છે. સામાન્ય રીતે અંતરાની સ્વરરચના મધ્યસપ્તક અને તારસપ્તકમાં હોય છે.

- (11) **વાદીસ્વર** : રાગમાં આવતા મુખ્ય સ્વરને વાદીસ્વર કહે છે. રાગમાં આવતાં બીજા સ્વરો કરતાં એનું મહત્ત્વ સૌથી વધુ હોય છે. તેને 'રાજા'ની ઉપમા આપવામાં આવી છે.
- (12) **સંવાદી સ્વર** : વાદીસ્વર પછીના મહત્ત્વના સ્વરને સંવાદી સ્વર કહે છે. સંવાદી સ્વર વાદીસ્વર કરતાં ઓછા મહત્ત્વનો અને અન્ય સ્વરો કરતાં વધુ મહત્ત્વનો હોય છે.
- (13) **વર્જિત સ્વર** : રાગમાં ન આવતા સ્વરને વર્જિત સ્વર કહે છે. જેમકે રાગ સારંગમાં ગંધાર - ધૈવત વર્જિત સ્વર છે.
- (14) **તાલ** : ગીત ગાવાના કે વગાડવાના માપને એટલે કે સમયની ગણતરીને તાલ કહે છે. માત્રાની જુદી જુદી સંખ્યામાં ખંડ, તાલી, ખાલી, બોલ વગેરે નક્કી કરેલ રચનાથી તાલ બને છે. ગાયન, વાદન અને નૃત્ય તાલ વડે જ શોભે છે. તાલ એ સંગીતનો પ્રાણ છે. તાલ વિના સંગીત અપૂર્ણ છે.
- (15) **લય** : સંગીતમાં એક્સરખી ગતિને લય કહે છે. લયના ત્રણ પ્રકાર છે : (1) વિલંબિત લય (2) મધ્ય લય (3) દ્રૂતલય
- (16) **માત્રા** : લય માપવાના સાધનને માત્રા કહે છે. સાધારણ રીતે એક સેકંડના સમયને એક માત્રા મનાય છે પરંતુ વ્યવહારમાં જરૂરિયાત પ્રમાણે તે સમયમર્યાદાને વધુ કે ઓછી કરી શકાય છે.
- (17) **આવર્તન** : તાલને પહેલી માત્રાથી છેલ્લી માત્રા સુધી એક વખત વગાડીને સમ ઉપર આપવામાં આવે એવા તાલના પૂરા એક ચક્રને આવર્તન કહે છે.

દા. ત., તાલ-દાદરા માત્રા 6

માત્રા	1	2	3	4	5	6	1
બોલ	ધા	ધી	ના	ધા	તી	ના	ધા
ચિહ્ન	×			0			×

- (18) **સમ** : તાલની પહેલી માત્રાને સમ કહે છે. તેનું ચિહ્ન 'x' છે.
- (19) **ખાલી** : તાલમાં સમ પછી મહત્ત્વનું સ્થાન ખાલીનું છે. મોટા ભાગે તે તાલની મધ્યમાં આવે છે. જ્યાં તાલી ન આપતાં આડો હાથ કરીને દર્શાવાય છે. તે માત્રાને ખાલી કહે છે. તેને '0' ચિહ્ન વડે દર્શાવાય છે.
- (20) **સંગત** : ગાયન, વાદન અને નૃત્યની સાથે કોઈ વાદ્યનો સાથ આપવો તેને સંગત કહે છે. ગાયન, વાદન અને નૃત્યને એકબીજાની સંગતની જરૂર પડે છે.
- (21) **રાગ** : મનનું રંજન કરે તેવી સ્વરોની વિશિષ્ટ સ્વરરચનાને રાગ કહે છે.
- (22) **અલંકાર** : સ્વરોની વિશિષ્ટ પ્રકારની ક્રમબદ્ધ અને નિયમિત રચનાને અલંકાર કહે છે. અલંકારનો અર્થ આભૂષણ થાય છે. તેની રચના કરવાથી કલ્પનાશક્તિનો વિકાસ થાય છે. તેનાથી ગાયન-વાદનની શોભા વધે છે. તેની તૈયારી કરવાથી જ કંઠમાં તૈયારી તેમજ સ્વરજ્ઞાન થાય છે. સંગીતમાં અલંકારનું ખૂબ મહત્ત્વ છે. તેનાથી રચનાત્મક પ્રવૃત્તિને પ્રોત્સાહન મળે છે. અલંકારથી રાગ-વિસ્તારમાં સહાય મળે છે. તાન પણ બનાવી શકાય છે.
- (23) **પકડ** : ઓછામાં ઓછા સ્વરોથી રાગનું સ્વરૂપ બતાવતા સ્વરસમૂહને પકડ અથવા રાગનું મુખ્ય અંગ કહે છે.

સ્વાધ્યાય

1. નીચેના પ્રશ્નોના જવાબ લખો :

- (1) સંગીત એટલે શું ?
- (2) સંગીતમાં કઈ બે બાબતો મહત્વની છે ?
- (3) નાદના કેટલા પ્રકાર છે ? કયા કયા ?
- (4) થાટ એટલે શું ? કેટલા છે ?
- (5) ગીતના બીજા ભાગને શું કહેવાય ?
- (6) વર્જિત સ્વર એટલે શું ?
- (7) તાલની પહેલી માત્રાને શું કહેવાય અને તેનું ચિહ્ન શું છે ?
- (8) તાલમાં સમ પછી મહત્વનું સ્થાન કયું છે ?

2. નીચે આપેલ 'અ' અને 'બ' વિભાગમાંથી યોગ્ય વિકલ્પ શોધીને સાચા જવાબથી જોડો:

અ	બ
(1) ગાયન, વાદન, નૃત્યની સાથે સાથ આપવો	(1) રાગ
(2) મનનું રંજન કરે	(2) તાલનું એક પૂરું ચક્ર
(3) સ્વરોની વિશિષ્ટ પ્રકારની રચના	(3) પકડ
(4) ઓછામાં ઓછા સ્વરોથી રાગનું સ્વરૂપ બતાવતા સ્વરસમૂહને	(4) સંગત
(5) આવર્તન	(5) અલંકાર
(6) અચલ સ્વર	(6) અવરોહ
(7) મગરેસા	(7) સા-પ
(8) અનિયમિત આંદોલનો	(8) વાદીસ્વર
(9) રાગનો મુખ્ય સ્વર	(9) લય
(10) એકસરખી ગતિને	(10) ઘોંઘાટ



સ્વરોની વિશેષ ઓળખ (પરિચય)

ક્રમ	સ્વર	નામ	વર્ણ (રંગ)	જન્મ-જાતિ	કુળદેવી	પ્રિય છંદ	જન્મ-નક્ષત્ર	ગોત્ર	ગ્રહ	ઋતુ	રસ	માનવ-શરીરમાં સ્થાન	પશુ-પંખી સાથે મળતો અવાજ	રાશી
1.	સા	ષડ્જ	સોનેરી પીળો	બ્રાહ્મણ	બ્રાહ્મી	અનુષ્ટુપ	આર્દ્રા	અગ્નિવેશ્ય	રવિ	ષડ્ઋતુ (છ ઋતુ)	શાંત, વીર, રૌદ્ર	કંઠ (ગળુ)	મોર	સિંહરાશી
2.	રે	રિષભ	લીલો પોપટી	ક્ષત્રિય	મહેશ્વરી	ગાયત્રી	પૂર્વાષાઢા	કશ્યપ	બુધ	વસંત	વીર ગંભીર શાંત	મસ્તક	ગાય	-શુદ્ધ રિષભની મિથુન રાશી -કોમળ રિષભની કન્યા રાશી
3.	ગ	ગંધાર	ગુલાબી	વૈશ્ય	કૌમારી	ત્રિષ્ટુપ	રેવતિ	આંગીરસ	શુક્ર	ગ્રીષ્મ	શાંત-કરુણ	છાતી	બકરો	-શુદ્ધગંધારની વૃષભ રાશી -કોમળ ગંધારની તુલા રાશી
4.	મ	મધ્યમ	લાલ	બ્રાહ્મણ	વૈષ્ણવ	બૃહતી	વિશાખા	અભિરામ	મંગળ	વર્ષા	હાસ્ય શૃંગાર	હૃદય હોઠસ્પર્શ	કૌય પક્ષી	-શુદ્ધ મધ્યમની મેષ રાશી -તીવ્ર મધ્યમની વૃશ્ચિક રાશી
5.	પ	પંચમ	આછો રંગ મોતી જેવો	બ્રાહ્મણ	વારાહી	પંક્તિછંદ	મૂળ	વશિષ્ઠ	ચંદ્ર	શરદ	હાસ્ય શૃંગાર	નાભિ હોઠસ્પર્શ	કોકિલ (કોયલ)	કર્ક રાશી
6.	ધ	ધૈવત	શ્વેત	ક્ષત્રિય	મહેન્દ્રી	ઉષ્ણિક	અનુરાધી	ભારદ્વાજ	ગુરુ	હેમંત	બિભત્સ-ભયાનક	લલાટ (કપાળ)	અશ્વ (ધોડો)	-શુદ્ધ ધૈવતની ધન રાશી -કોમળ ધૈવતની મીન રાશી
7.	નિ	નિષાદ	ગાઢ ભૂરો	વૈશ્ય	ચામુંડા	જગતીછંદ	મઘા	પૌલસ્ત્ય	શનિ	શિશિર	કરુણ	નાસિકા	ગજ (હાથી)	-શુદ્ધ નિષાદની મકર રાશી -કોમળ નિષાદની કુંભ રાશી

પ્રસ્તાવના

સંગીતમાં અનેક ગીતપ્રકારોનું વૈવિધ્ય જોવા મળે છે. જેમાં શાસ્ત્રીય સંગીતમાં ખ્યાલ, ધ્રુપદ, ધમાર, તરાના, સરગમ, હુમરી, કજરી, ચૈતી, ચતરંગ, તિરવટ વગેરે પ્રસિદ્ધ છે. વિભિન્ન ગીતપ્રકારોની જાણકારી વિદ્યાર્થીઓ માટે ખૂબ જરૂરી છે. આ એકમ દ્વારા શાસ્ત્રીય સંગીતના ગીતપ્રકારોની જાણકારી આપવાનો પ્રયત્ન કરેલો છે. જેથી વિદ્યાર્થીઓ આની જાણકારી મેળવી સચોટ જ્ઞાન મેળવી રસગાન કરી શકે.

ગીતપ્રકારોની સમજ

- (1) **સરગમ ગીત** : સરગમ ગીતને સ્વરમાલિકા પણ કહે છે. એમાં રાગના નિયમો પૂરા જાળવવાના હોય છે. તાલ-ત્રિતાલ, દાદરા, એકતાલ, ઝપતાલ વગેરે તાલમાં હોય છે. જેનો હેતુ પ્રારંભિક વિદ્યાર્થીઓને સ્વરજ્ઞાન અને રાગજ્ઞાન થાય તે માટેનો છે. કોઈ પણ રાગની ગીતના શબ્દો સિવાયની તાલબદ્ધ સ્વરરચના કે જેમાં સ્થાયી-અંતરાનો સમાવેશ થતો હોય તેને 'સ્વરમાલિકા/સરગમ ગીત' પણ કહે છે.
- (2) **લક્ષણ ગીત** : જે રાગના ગીતમાં રાગની શાસ્ત્રીય માહિતીનું વર્ણન હોય અર્થાત્ રાગ-માહિતીનો પરિચય આપતાં તાલબદ્ધ ગીતને 'લક્ષણ ગીત' કહે છે. લક્ષણ ગીત ગાવાથી વિદ્યાર્થીઓને ગીતની મદદથી રાગનો પરિચય સરળતાથી થઈ શકે છે. તેમાં સ્થાયી અને અંતરા એમ બે વિભાગ હોય છે. ત્રિતાલ, એકતાલ, ઝપતાલ, દાદરા વગેરે તાલોમાં ગવાય છે.
- (3) **ખ્યાલ** : ખ્યાલ ફારસી ભાષાનો શબ્દ છે જેનો અર્થ કલ્પના થાય છે. કલ્પનાશક્તિના આધારે ગાયક ખ્યાલ ગાયકીની રજૂઆત કરે છે. આ ગાયકીની શરૂઆત ૧૫મી સદીમાં જૌનપુરના સુલતાન હુસેન શર્કીએ કરી હતી. જોકે તેઓએ ખ્યાલ બનાવ્યા, પરંતુ પોતે તો ધ્રુપદ જ ગાતા કારણ કે તે સમયે ધ્રુપદ કરતાં ખ્યાલ ગાયન નિમ્ન કક્ષાનું ગણાતું, ત્યાર બાદ મોગલ બાદશાહ મહંમદશાહના રાજગાયકો સદારંગ અને અદારંગે અનેક ખ્યાલ ગીતોની રચના કરી તેને પ્રસિદ્ધિ અપાવી. ધમાર ગાયન કરતાં ચપળ હોવાને કારણે ખૂબ લોકપ્રિય થયું. ખ્યાલમાં ફક્ત સ્થાયી - અંતરા જ હોય છે. ખ્યાલ નાના હોય છે. ખ્યાલ ગાયન સાથે સંગત કરવા માટે તબલાનો પ્રયોગ થાય છે. ખ્યાલની બંદિશ નાની હોય છે. ખ્યાલ ગાયકીમાં આલાપ, તાન, બોલતાન, હરકત, સરગમ, મીંડ, ખટકા, મુર્કી, સ્પર્શ સ્વરનો પ્રયોગ ખૂબ થાય છે. તેનાથી ગાયન સુંદર લાગે છે. ખ્યાલના બે પ્રકાર છે : (1) વિલંબિત લયમાં ગવાતા ખ્યાલને 'બડાખ્યાલ' કહે છે. તિલવાડા, ઝુમરા, આડાચૌતાલ, વિલંબિત એકતાલ વગેરે તાલોમાં ગવાય છે. (2) મધ્યલયમાં ગવાતા ખ્યાલને 'છોટાખ્યાલ' કહે છે. જે ત્રિતાલ, એકતાલ, ઝપતાલ, રૂપક વગેરે તાલોમાં ગવાય છે. તેને રાગની ચીજ, બંદિશ અથવા ગીત પણ કહે છે. ખ્યાલમાં સ્વરોની સ્થિરતા, ચપળતા, સ્વર-ચમત્કાર અને સ્વર-સૌંદર્ય પર વધુ જોર અપાય છે.
- (4) **તરાના** : ગાયનની આ શૈલીમાં રાગ-તાલનાં બંધનોને સાચવીને, ગીતના શબ્દ-સાહિત્યને બદલે તોમ્, તનન, ઉદતન, દેરેના, ઉદાની, ના, દિર દિર, તોમ્, તારેદાની, યલલી વગેરે નિરર્થક શબ્દોનો ઉપયોગ કરીને ગવાય તેને તરાના કહે છે. બધા રાગ-તાલમાં ગવાય છે તેમજ દ્રુત, અતિદ્રુત લયમાં ગવાય છે. તરાનાનો મુખ્ય ઉદ્દેશ તૈયારી, લયકારી તથા ઉચ્ચારણ-અભ્યાસ છે. સ્થાયી-અંતરા બે વિભાગ હોય છે. તરાના ગાવાથી વાણીમાં સફાઈ આવે છે. સ્વર અને લયનો સંગમ, તે આ ગાયકીનું મહત્વનું આકર્ષણ છે. આ ગાયકીમાં વૈવિધ્ય હોવાથી શ્રોતાવર્ગને મનોરંજન વિશેષ મળે છે. તરાનાને દક્ષિણ સંગીતમાં 'તિલ્લાના' પણ કહે છે.

સ્વાધ્યાય

1. નીચેનાં વાક્યો સાચાં છે કે ખોટાં તે જણાવો. ખોટાં હોય તો સુધારીને લખો :

- (1) તરાના વિલંબિત લયમાં ગવાય છે.
- (2) જે ગીતમાં રાગની સંપૂર્ણ માહિતી આવે તે લક્ષણ ગીત.
- (3) ખ્યાલમાં ચાર વિભાગ આવે છે.
- (4) તાલમાં બંધાયેલી સ્વરચનાને લક્ષણ ગીત કહે છે.
- (5) છોટાખ્યાલ વિલંબિત એકતાલ, ઝુમરા વગેરે તાલમાં ગવાય છે.

2. નીચેના ગીતપ્રકારો સમજાવો :

- (1) સરગમ ગીત
- (2) લક્ષણ ગીત
- (3) ખ્યાલ
- (4) તરાના

3. નીચેના પ્રશ્નોના ટૂંકા જવાબ આપો :

- (1) સ્વરમાલિકાને શું કહે છે ?
- (2) રાગની સંપૂર્ણ માહિતી આપતાં તાલબદ્ધ ગીતને શું કહે છે ?
- (3) ખ્યાલના કેટલા પ્રકાર છે ?
- (4) અર્થહીન શબ્દો દ્વારા દ્રુતલયમાં તાલબદ્ધ ગવાતા ગીતને શું કહે છે ?
- (5) ખ્યાલ કઈ ભાષાનો શબ્દ છે ?



પ્રસ્તાવના

લોકસંગીત એટલે લોકો દ્વારા લોકમુખેથી રચાયેલું તાલબદ્ધ સંગીત. આપણા દેશ તથા રાજ્યોમાં લોકસંગીતની અનેક વિવિધતા જોવા મળે છે. દરેક ગામ, શહેર, રાજ્યની લોકસંગીતની પરંપરા અલગ-અલગ હોય છે. આપણા દરેક તહેવાર-ઉત્સવમાં લોકસંગીત વણાયેલું છે. દરેક પ્રસંગને અનુરૂપ લોકગીતો સાંભળવા મળે છે. અલગ-અલગ ધર્મનાં, કોમનાં, લોકોનું પણ એક આગવું લોકસંગીત છે. લોકસંગીત આપણા સમાજની અલગ-અલગ પરિસ્થિતિમાંથી ઉદ્ભવેલું સંગીત છે. લોકો પ્રસંગાનુસાર પોતાની આગવી અભિવ્યક્તિ લોકસંગીત દ્વારા વ્યક્ત કરે છે. લોકસંગીત લોકો દ્વારા, લોકો વચ્ચે વિકસિત થયું છે. આપણા ગુજરાતમાં દુહા, છંદ, હાલરડાં, ભજન, ગરબા, રાસ, લગ્નગીત વગેરે લોકસંગીતના પ્રકારો વિશેની માહિતી આપણે આ એકમમાંથી મેળવીશું :

(1) **લોકગીત** : લોકો દ્વારા, લોકબોલી અને લોકઢાળમાં ગવાતાં વિવિધ તાલબદ્ધ ગીતોને લોકગીત કહે છે. લોકગીતમાં મુખ્યત્વે હિંચ, દીપચંદી, કહરવા વગેરે તાલોમાં ગવાય છે.

ઉદાહરણ : (1) કહરવા : રૂડી ને રંગીલી રે વ્હાલા તારી વાંસળી રે લોલ

(2) હિંચ : મારે ટોડલે બેઠો રે મોર...

(3) દીપચંદી : સોનલા વાટકી ને રૂપલા કાંગસડી.

(2) **ભજન** : જે કાવ્યોમાં ઈશ્વરસ્તુતિ કે તત્ત્વચિંતન વર્ણન હોય તથા પરંપરાગત ઢાળમાં વિવિધ તાલોમાં ગવાતાં ભક્તિપદને ભજન કહે છે. ભજન એટલે ભજવું, ભજન મુખ્યત્વે બે પ્રકારના છે :

(1) પ્રાચીન ભજન અને (2) અર્વાચીન ભજન. અર્વાચીન રચનાને 'ભક્તિગીત' કહે છે.

નરસિંહ મહેતા, મીરાંબાઈ, કબીર, બ્રહ્માનંદ વગેરે ભક્તકવિ-કવિયત્રીઓએ લખેલાં ભજનો ખૂબ પ્રસિદ્ધિ પામેલાં છે. ભજનમાં મુખ્યત્વે કહરવા, દાદરા, રૂપક, દીપચંદી વગેરે તાલોમાં ગવાય છે.

ઉદાહરણ : (1) વૈષ્ણવજન તો તેને રે કહીએ...

(2) વીજળીને ચમકારે...

(3) **કીર્તન** : ભક્તિસંગીતનો પ્રાચીન પ્રકાર છે જેમાં.

નવધા(નવ) ભક્તિગીતોનો સમાવેશ થાય છે. આ ગીતોમાં મૂળ ઈશ્વરના ગુણગાન ગાવાની ભાવના રહેલી છે. આ પ્રકારનાં ગીતો ખાસ કરીને પુષ્ટિમાર્ગીય સંપ્રદાય હવેલીઓમાં અને દક્ષિણ-ભારતમાં કીર્તનની રચનાઓ કરીને ઝાંઝ-પખવાજ સાથે ગવાય છે.

દક્ષિણ ભારતમાં પંડિત ત્યાગરાજે સૂક્ષ્મ સ્વરસ્થાનોનો પ્રયોગ કરી રાગભાવનાનો પૂર્ણ રીતે સંચાર કર્યો છે. કીર્તનમાં નાયક તરીકે રામ-લક્ષ્મણને પ્રમાણભૂત તરીકે સ્વીકાર્યા છે. પ્રભુના સાંનિધ્યમાં ગવાતા ભક્તિસંગીતને કીર્તન કહે છે.

(4) **લગ્નગીત** : લગ્નની વિધિ પ્રમાણે લગ્નની કંકોત્રીથી માંડીને કન્યાવિદાય સુધીના પ્રસંગોને અનુરૂપ તાલબદ્ધ ગવાતાં ગીતોને લગ્નગીત કહે છે. લગ્નગીત મોટે ભાગે દીપચંદી તાલમાં વધુ ગવાય છે.

નોંધ : લગ્ન-પ્રસંગે 'ફટાણા' પણ ગવાય છે. જેમકે ઘરમાં નો'તી સાડી તો શાને પરણાવી લાડી મારા વેવાઈ

(1) કંકુ છાંટી કંકોતરી મોકલો...

(2) પ્રથમ પાટે પધારો...

(5) **હાલરડાં** : જે માતા પોતાના બાળકને પારણામાં પોઢાડી હીંચકો જૂલાવીને જે ગીતો ગાય છે તેને હાલરડાં કહે છે. હાલરડાંમાં માતાની મમતા અને વાત્સલ્યનાં દર્શન થાય છે. ગુજરાતમાં શિવાજીની માતા જીજાબાઈ અને મહાવીર સ્વામીની માતા ત્રિશલા દેવીના 'હાલરડાં ખૂબ પ્રસિદ્ધ છે.

ઉદાહરણ : (1) આભમાં ઉગેલ ચાંદલો ને જીજાબાઈને... (મેઘાણી)

(2) માતા ત્રિશલા જૂલાવે પુત્ર પારણું રે... (વિનયવિજયજી)

(3) માતા જશોદા જૂલાવે પુત્ર પારણું રે...

(6) **ગરબી** : માત્રા પુરુષો દ્વારા લોકસંગીતના તાલોમાં ગવાતા કૃષ્ણભક્તિનાં પદોને ગરબી કહે છે. જેમાં નૃત્યના શાસ્ત્રીય લક્ષણોનું બંધન હોતું નથી. પરંપરાગત મૂળ સ્વરૂપમાં જાળવવાનો હેતુ રહેલો છે. ગરબીમાં કૃષ્ણભક્તિનાં પદો ગવાતા હોય છે. ગરબી ભક્તકવિ દયારામ અને ભાલણના સમયથી ગવાય છે. લોક કંઠે ગવાતી ગરબી :

ઉદાહરણ : (1) ઉધ્ધવ નંદનો છોરો તે ન મેરો થયો જો...

(2) પ્રેમની પીડા તે કોને કહિયે રે...

(3) હું શું જાણું જે વ્હાલે મુજમાં શું દીઠું...

(4) કાનુડો કામણ ગારો રે...

(5) વ્રજ વહાલું રે વૈકુંઠ નહિ આવું...

(7) **ગરબા** : માતાજીના વર્ણનવાળા ઐતિહાસિક કે કુટુંબજીવન પર આધારિત ગીત કે જે તાલ હીંચ કે કહરવામાં બહેનો સાથે મળી, હાથથી તાલબદ્ધ તાલી આપી ગોળ ઘૂમીને જે ગીત ગાય છે તેને ગરબા કહે છે. ગરબા મુખ્યત્વે બે પ્રકારના જોવા મળે છે : (1) પ્રાચીન ગરબા અને (2) અર્વાચીન ગરબા. જેમાં ત્રણતાળી અને બેતાળીના ગરબા હોય છે. ગરબા મુખ્યત્વે આસોની નવરાત્રીમાં જોવાં મળે છે. આંતરરાષ્ટ્રીય લોકનૃત્યમાં ગુજરાતના ગરબાને અગ્રિમ સ્થાન મળેલ છે.

ઉદાહરણ : (1) રમે અંબેમાં ચાચરના ચોકમાં રે લોલ... તાલ : કહરવા

(2) માં પાવા તે ગઢથી ઊતર્યા મહાકાળી રે... તાલ : હીંચ

(8) **રાસ** : ગરબા જેવાં જ ઢાળવાળાં ગીતો કે જેમાં કૃષ્ણલીલાનું વર્ણન હોય તથા વિલંબિત કે દ્રુતલયમાં હીંચ તાલમાં ઢાંડિયાં સાથે જે ગીત ગવાય છે તેને રાસ કહે છે. રાસમાં ઘણી વાર મંજિરા કે ટિપ્પણીનો ઉપયોગ કરીને ગવાય છે. રાસ સૌરાષ્ટ્રનો પ્રાચીન લોકનૃત્યનો પ્રકાર છે. જેમકે,

(1) ઢાંડિયારાસ (2) તાલીરાસ (3) ટીપ્પણી રાસ, જાણીતા રાસના પ્રકાર છે.

ઉદાહરણ : (1) હો રંગરસિયા ક્યાં રમી આવ્યાં રાસ જો...

(2) આશાભર્યા તે અમે આવિયાને મારે વ્હાલે રમાડ્યા રાસ રે...

(9) **છંદ** : નક્કી કરેલા અક્ષરો કે માત્રાઓ પ્રમાણે શબ્દોની કાવ્યરચના થાય છે. તેને છંદ કહે છે. છંદના મુખ્યત્વે બે પ્રકાર હોય છે : (1) અક્ષર મેળ છંદ અને (2) માત્રા મેળ છંદ.

છંદ એ સૌરાષ્ટ્રનો પ્રાચીન લોકસંગીતનો ગીતપ્રકાર ગણાય છે. તેમાં ચાર પંક્તિઓ હોય છે. છંદનું શબ્દોચારણ દ્રુતલય તથા હીંચ તાલમાં વધુ ગવાય છે. ખાસ કરીને ગઢવી, ચારણ અને બારોટ લોકો છંદનો વિશેષ પ્રયોગ કરે છે. લોકગીતોમાં જૂલાણાં, લલિત, ચર્ચરી વગેરે છંદો સંગીતમય તાલબદ્ધ ઢાળમાં ગવાય છે.

ઉદાહરણ : (1) કવિ ગંગ કહે સુન શાહ અકબર, મૂરખ મિત્ર કિયોના કિયો.

(10) દુહા : જે લોકગીતમાં મનુષ્યજીવનના અનેક પ્રસંગો તેમજ પ્રદેશની વિવિધ વાતોનું વર્ણન કરવામાં આવે તેને દુહા કહે છે. દુહા બે કે ચાર પંક્તિના હોય છે. દુહા મુખ્યત્વે તાલ હીંચ અને કહરવામાં વધુ ગવાય છે. દુહા સૌરાષ્ટ્રનો ખૂબ લોકપ્રિય એવો લોકસંગીતનો પ્રકાર છે.

ઉદાહરણ : (1) વા ફરે, વાદળ ફરે, ફરે નદીનાં પૂર.

શૂરા બોલ્યા ના ફરે, પશ્ચિમ ઊગે સૂર.

(11) મરસિયાં : કોઈ પણ વ્યક્તિના મૃત્યુ/અવસાન વખતે તે પ્રસંગને અનુરૂપ શબ્દો સાથે હૃદયભેદક કરુણ સ્વરે ગવાતાં ગીતોને મરસિયાં કહે છે. મરસિયાંમાં વ્યક્તિનાં સ્મરણો અને શુભકાર્યોને યાદ કરીને સ્વજનો ગાય છે. મરસિયાં કરુણ રસ પ્રધાન હોય છે.

મરસિયાં એ મંદાકાંતા છંદનો એક પ્રકાર છે.

ઉદાહરણ : (1) હે ચંપાના બાપા દેશ કાજે પ્રાણ દીધા,

અમને મધદરિયે લાવી ડૂબતાં ક્રિધા...

(12) ધોળ : સ્વામીનારાયણ અને વૈષ્ણવ સંપ્રદાયમાં અમુક નક્કી કરેલા ઢાળમાં ગવાતાં ભક્તિગીતોને ધોળ કહે છે. ધોળ એ કીર્તનનો પ્રકાર છે. તાલ કહરવા, દાદરા, રૂપક વગેરે તાલોમાં આ પ્રકાર વધુ ગવાય છે.

ઉદાહરણ : (1) પામર નર ન ભજ્યો ભગવાન...

(2) ધન્ય ધન્ય એ સંત સુજાણને...

આમ, આ ઉપરાંત લોકગીત/લોકસંગીત રામગરી, પ્રભાતિયાં, રાસડા, ખાયણાં, ગરબી, વાવણી ગીતો, લણણી ગીતો, વર્ષાગીતો, ઘંટી કે ચક્કી ગીતો વગેરે ગુજરાતમાં પ્રચલિત છે.

સ્વાધ્યાય

1. એક શબ્દમાં જવાબ આપો :

- (1) ઈશ્વરસ્તુતિ કે આધ્યાત્મિક વર્ણનવાળા ભક્તિપદને શું કહે છે ?
- (2) લગ્નપ્રસંગે ગવાતાં ગીતને શું કહે છે ?
- (3) નાના બાળકને સુવડાવવા માટેના ગીતને શું કહે છે ?
- (4) નવરાત્રીમાં શું ગવાય છે ?
- (5) કયા ગીતપ્રકારમાં દાંડિયાંની જરૂર પડે છે ?
- (6) કોઈ પણ વ્યક્તિના મૃત્યુ-પ્રસંગે ગવાતાં ગીતને શું કહે છે ?
- (7) ગરબા ક્યારે ગવાય છે ?
- (8) ગઢવી લોકો ખાસ કરીને શેનો વિશેષ પ્રયોગ કરે છે ?
- (9) કયા લોકગીત પ્રકારમાં મનુષ્ય-જીવનના પ્રસંગો તેમજ પ્રદેશની વિવિધ વાતોનું વર્ણન હોય છે ?

2. ખાલી જગ્યા પૂરો :

- (1) લોકો દ્વારા લોકબોલી અને લોકઢાળમાં ગવાતાં વિવિધ તાલબદ્ધ ગીતોને કહે છે.
- (2) લગ્નની કંકોત્રીથી કન્યાવિદાય સુધીના પ્રસંગોને અનુરૂપ તાલબદ્ધ ગવાતાં ગીતોને કહે છે.
- (3) રાસ રમવા માટેની જરૂર પડે છે.
- (4) નરસિંહ મહેતા તથા મીરાંબાઈએ રચેલા ભક્તિપદને કહે છે.
- (5) નાના બાળકને સુવડાવવા ગવાય છે.
- (6) છંદના મુખ્યત્વે પ્રકાર હોય છે.
- (7) લોકો ખાસ કરીને છંદનો વિશેષ પ્રયોગ કરે છે.



શુદ્ધ સ્વરોનું આકલન :

સ્ટાફ નોટેશન પદ્ધતિમાં સ્વરોને લખવા માટે અંડાકાર 'o' ચિહ્નનો પ્રયોગ કરવામાં આવે છે. સ્વરોને પ્રગટ કરવા માટે અંડાકાર 'o' ચિહ્નને આ રેખાઓની ઉપર અને મધ્ય ભાગમાં રાખવામાં આવે છે.

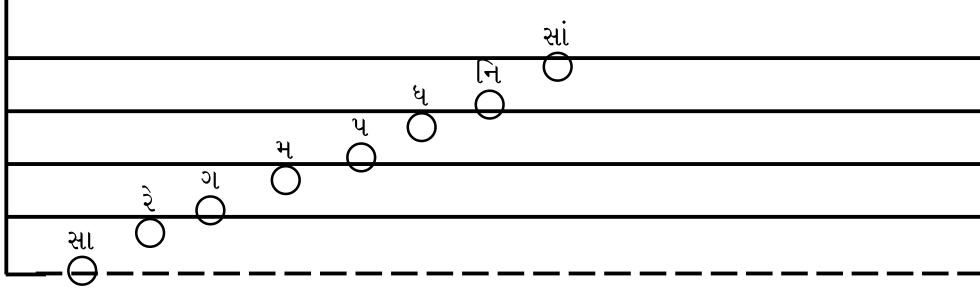

ઉપર્યુક્ત આકૃતિ જોવાથી ધ્યાનમાં લેવાની યોગ્ય બાબતો એ છે કે,

- (1) એક સ્વર જો રેખાની ઉપર હોય તો બીજા સ્વરરેખાની વચ્ચે હોય.
- (2) દરેક સ્વરને લખવા માટે એક જ ચિહ્નનો ઉપયોગ થાય છે.
- (3) છઠ્ઠી રેખા બિંદુરેખા બનાવવી.

બિંદુરેખા પર મૂકવામાં આવતા સ્વરને 'મધ્યસપ્તકનો સા' માનવામાં આવે, તો 'મધ્યસપ્તક અને મંદ્સપ્તક' નીચેની આકૃતિ પ્રમાણે લખી શકાય :

(ગ્રાન્ડ સ્ટાફ)

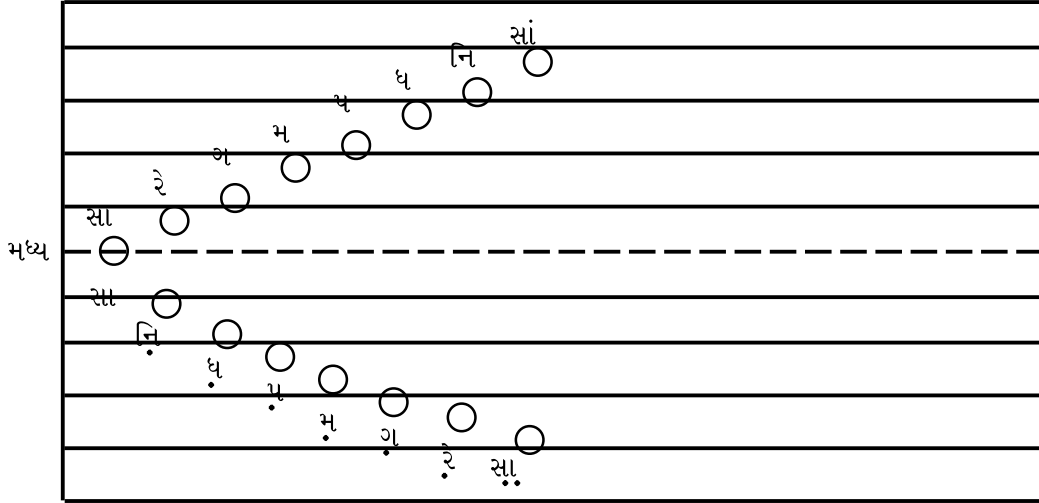

ટ્રેબલ ક્લેફ

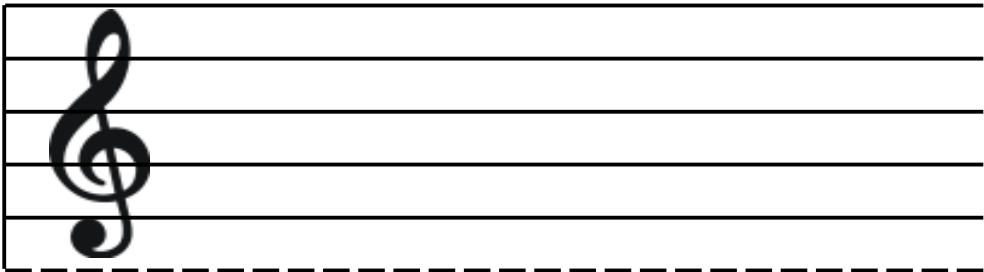

પાશ્ચાત્ય સંગીતમાં ઉપર્યુક્ત ચિહ્નને ટ્રેબલ ક્લેફ (Treble clef) કહેવામાં આવે છે. ટ્રેબલ ક્લેફનું ચિહ્ન એ નિર્દેશિત કરે છે કે, સ્ટાફની રેખાઓમાં નીચે એક વધારાની છઠ્ઠી રેખા ઉપર સ્વર લખવામાં આવે તો એ સ્વરને મધ્યસપ્તકનો 'સા' ગણવામાં આવશે.

ટ્રેબલ ક્લેફનું ચિહ્ન મધ્યસપ્તક અને તાર સપ્તકના સ્વરો ઓળખવા માટે વાપરવામાં આવે છે.

બાસ ક્લેફ

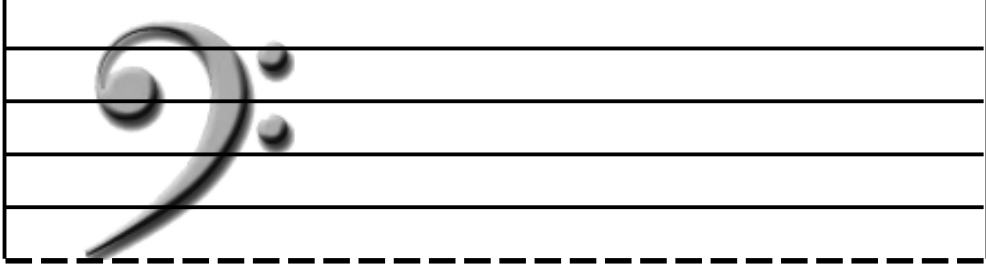

પાશ્ચાત્ય સંગીતમાં ઉપર્યુક્ત ચિહ્નને બાસ ક્લેફ (Bass clef) કહેવામાં આવે છે. બાસ ક્લેફનું ચિહ્ન મંદ્રસપ્તકના સ્વરોને દર્શાવવા માટે વાપરવામાં આવે છે.

શુદ્ધ સાત સ્વર સ્થાન

પાશ્ચાત્ય પદ્ધતિથી આપણે સ્ટાફ, ગ્રાન્ડ, સ્ટાફ, ટ્રેબલ ક્લેફ અને બાસ ક્લેફ વિશે આપણે માહિતી મેળવી લીધી છે. હવે શુદ્ધ સાત સ્વરો પાશ્ચાત્ય સ્વરલિપિ પદ્ધતિ પ્રમાણે કેમ લખાય તેની માહિતી નીચે પ્રમાણે છે :

સૌપ્રથમ સ્ટાફની પાંચ રેખાઓ દોરીશું :-

- મધ્યસપ્તકના ચિહ્ન હવે ટ્રેબલ ક્લેફ બનાવીશું.
- પાંચ રેખાઓ પછી છઠ્ઠી રેખા દોરી મધ્યસપ્તકના ષડ્જને ત્યાં સ્થાન આપીશું.
- મધ્ય ષડ્જની રેખાની વચ્ચે આવતો હોય તો એના પછીનો સ્વર રેખાની ઉપર આવતો હોય એ રીતે ક્રમ જાળવી સપ્તકના બાકીના સ્વર લખીશું.

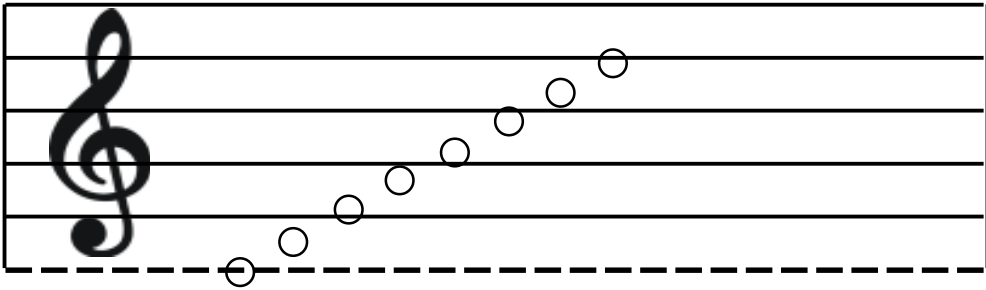

સા રે ગ મ પ ધ નિ સાં

આ અભ્યાસક્રમ પ્રમાણે સ્ટાફ સ્વરલિપિ પદ્ધતિની ટૂંકમાં માહિતી આપવામાં આવી છે. આના આધારે પ્રાથમિક જ્ઞાનમાં સારો વધારો કરી શકાય છે.

સ્વાધ્યાય

1. નીચે આપેલા પ્રશ્નોના જવાબો ટૂંકમાં લખો :

- (1) સ્ટાફ સ્વરલિપિ પદ્ધતિમાં પાંચ સમાંતર આડી રેખાઓને શું કહેવામાં આવે છે ?
- (2) ટ્રેબલ ક્લેફનું ચિહ્ન કયું છે ?
- (3) બાસ ક્લેફનું ચિહ્ન કયું છે ?
- (4) સ્ટાફ નોટેશન પદ્ધતિમાં રેખાઓની વચ્ચે સ્વરોને લખવા માટે કયાં ચિહ્નનો ઉપયોગ કરવામાં આવે છે ?
- (5) અગિયાર આડી રેખાઓના સ્ટાફને શું કહેવામાં આવે છે ?

स्वरलिपि परिचय

(पंडित विष्णुनारायण त्वातभंडे पद्धति प्रमाणे)

स्वरलिपिनां चिह्नो

- | | |
|--------------------------------|---|
| (1) शुद्ध स्वर | सा रे ग म
कोई चिह्न नहि. |
| (2) कोमल स्वर | <u>रे</u> <u>ग</u> <u>ध</u> <u>नि</u>
स्वरनी नीचे आडी लीटी |
| (3) तीव्र स्वर | ॥
स्वरनी उपर ठोभी लीटी |
| (4) मंद्रसप्तक | ॥ ध ॥
स्वरनी नीचे बिंदी |
| (5) मध्यसप्तक | सा रे ग
कोई चिह्न नहि. |
| (6) तार सप्तक | सां रे गं
स्वरनी उपर बिंदी |
| (7) कण्ठ स्वर
(स्पर्श स्वर) | प ग म र
स्वरनी उपर ठोभी बाजुमे स्वर |
| (8) मीड | प ग |
| (9) सप्त | × |
| (10) ताली | 2, 3, 4
तालमां आवती तालीनी संख्या प्रमाणे |
| (11) षाडी | ○ |
| (12) आवर्तन पूरुं | |
| (13) अक मात्रानी निशानी | सा
कोई चिह्न नहि. |

(14) १/२ मात्रानी निशानी

सारे

ओक मात्रामां बे स्वरो, दरेक स्वरनी 1/2 मात्रा

(15) १/४ मात्रानी निशानी

सारेगम

ओक मात्रामां चार स्वरो, दरेक स्वरनी 1/4 मात्रा

(16) १/८ मात्रानी निशानी

सारेगमपधनिसां

ओक मात्रामां आठ स्वरो, दरेक स्वरनी 1/8 मात्रा

(17) बे मात्रानी निशानी

सा -

स्वर लंबाववा आडी लीटी

(18) स्वर-उच्यारश

सां - - नि

स्वर लंबाववा माटे आडी लीटी

(19) शब्द-लेखन

रा उ उ म

गीतनो अक्षर लंबाववा अवग्रह



પ્રસ્તાવના

સાહિત્ય, સંગીત કલાવિહિન નર,

સાક્ષાત્ પશુ પૂચ્છ વિષાણ હિન...

- ભતૃહરિ

વિદ્યાર્થી સંગીતની પ્રારંભિક સમજ મેળવીને પોતાની સૂઝબૂઝથી પ્રાર્થનાગીતો, લોકગીતો, ભક્તિગીતો, ધૂન, પ્રેરણાગીતો, દેશભક્તિગીતો, ઉત્સવગીતો, પર્યાવરણગીતો વગેરેને શાળાકક્ષાએ અનુકરણ કરી પોતાની સુષુપ્ત શક્તિને રજૂ કરવાનો પ્રયત્ન કરતો હોય છે. મધુર ધ્વનિને સાંભળીને તે આનંદ પ્રાપ્ત કરે છે, તેથી વધુ આનંદ છંદ-બંધારણને શીખી, તેના દ્વારા વિશેષ આનંદ મેળવી શકે છે.

ગુજરાતના ઉત્તમ કોટિના કવિઓએ રચેલા છંદ-બદ્ધ કાવ્યોને સ્વરબદ્ધ રીતે રજૂઆત કરે તો પોતે અલૌકિક આનંદની અનુભૂતિ પ્રાપ્ત કરે છે. ઉત્તમ કાવ્યો મંદાકાંતા, શિખરિણી, અનુષ્ટુપ જેવા છંદમાં રચાયેલ છે. તે કાવ્યો ઉત્તમ ગેયતા પ્રાપ્ત થાય છે ને તે દ્વારા એક ઉત્કૃષ્ટ કૃતિ રચાય છે.

સાહિત્ય સાથે છંદના સુમેળથી કર્ણપ્રિય કૃતિનું નિર્માણ થાય તે માટે છંદની ઉદાહરણ સહિત માહિતી મેળવીશું.

છંદ : નક્કી કરેલા અક્ષરો કે માત્રાઓ પ્રમાણે શબ્દોની કાવ્યરચના થાય છે, તેને 'છંદ કહે છે. અર્થાત્ વાણી શબ્દોની બનેલી છે અને શબ્દો અક્ષરના બનેલા છે. તેથી જ અક્ષર એ વાણીના ઉચ્ચારનો એકમ છે. કવિ પોતાની કૃતિમાં વાણીને પ્રયોજતાં તેના અક્ષરોના માપથી ભિન્ન ભિન્ન આકૃતિઓ રચે છે. આ આકૃતિ કે આકાર તે જ 'છંદ'. છંદના મુખ્યત્વે બે પ્રકાર છે : (1) અક્ષરમેળ છંદ અને (2) માત્રામેળ છંદ. સંગીતશાસ્ત્રના અભ્યાસથી જેમ સંગીતનો વધુ આનંદ લઈ શકાય છે તેમ છંદશાસ્ત્રના અભ્યાસથી કાવ્યોનો વધુ આનંદ લઈ શકાય છે. આ છંદોનું બંધારણ સમજવા તેના કેટલાક પારિભાષિક શબ્દોની સમજ જરૂરી છે.

લઘુ : એટલે નાનું. જે અક્ષરનો ઉચ્ચાર કરતાં સમય ઓછો લાગે છે તેને 'હ્રસ્વ' કે 'લઘુ' અક્ષર કહે છે. તેની સંજ્ઞા 'લ' છે.

ગુરુ : એટલે મોટું. જે અક્ષરનો ઉચ્ચાર પ્રમાણમાં વધુ સમય લે છે તે 'દીર્ઘ' અથવા 'ગુરુ' અક્ષર કહેવાય છે. તેની સંજ્ઞા 'ગા' છે.

હવે આપણે છંદના બે પ્રકારો વિશે સમજાવે : (1) અક્ષરમેળ છંદ (2) માત્રામેળ છંદ.

અક્ષરમેળ છંદ : જેની પ્રત્યેક પંક્તિના અક્ષરોની સંખ્યા નક્કી કરેલી હોય છે તેવા છંદને 'અક્ષરમેળ છંદ' કહે છે. લઘુ અને ગુરુ એ અક્ષરમેળ છંદના એકમો છે. અક્ષરમેળ છંદોને 'વૃત્તો' પણ કહેવાય છે.

માત્રામેળ છંદ : માત્રામેળ છંદને જાતિછંદો પણ કહે છે. તેનો સંબંધ છંદમાંની પંક્તિઓની અક્ષરસંખ્યા સાથે નથી પણ માત્રાની સંખ્યા સાથે છે. તેથી તે સંગીતના તાલોમાં ગાઈ શકાય છે. અહીં લઘુની એક અને ગુરુની બે માત્રા ગણવામાં આવે છે. તેમાં નિયત સંખ્યાના માત્રા સંધિનાં આવર્તનો હોય છે. આ માત્રા સંધિઓ ચાર છે : (1) ત્રિકલ (2) ચતુષ્કલ (3) પંચકલ (૪) સપ્તકલ.

ત્રિકલ : ત્રણ માત્રાના સંધિને 'ત્રિકલ' કહે છે. તેને તાલ : દાદરામાં પ્રયોજી શકાય.

ચતુષ્કલ : ચાર માત્રાના સંધિને 'ચતુષ્કલ' કહે છે. તેને તાલ : કહરવા / કેરવા, ધુમાળી, ત્રિતાલ ઇત્યાદિ તાલોમાં પ્રયોજી શકાય.

પંચકલ : પાંચ માત્રાના સંધિને 'પંચકલ' કહે છે. તેને તાલ : ઝપતાલમાં પ્રયોજી શકાય.

સપ્તકલ : સાત માત્રાના સંધિને 'સપ્તકલ' કહે છે. તેને તાલ : રૂપક, તેવરા કે દીપચંદીમાં પ્રયોજી શકાય.

હવે આપણે 'યતિ' વિશે સમજીએ તથા તેના બે પ્રકારોની માહિતી મેળવી લઈએ :

યતિ : એટલે વિરામ. એક સાથે આવતાં લઘુ-ગુરુ અક્ષરોના ભારણને કારણે છંદની પંક્તિઓની વચ્ચે ગાતાં કે પઠન કરતાં વિરામ આવશ્યક બને છે. તે વિરામસ્થળને 'યતિ' કહે છે.

અયતિક છંદ : જે છંદની પંક્તિઓની વચ્ચે વિરામ નથી આવતો તે છંદને 'અયતિક' છંદ કહે છે.

સયતિક છંદ : જે છંદની પંક્તિઓની વચ્ચે વિરામ આવે છે તે છંદને 'સયતિક છંદ' કહે છે.

મંદાકાંતા : આ સયતિક અક્ષરમેળ છંદ છે. તેના પ્રત્યેક ચરણમાં સત્તર (17) અક્ષરો જેમાં (૭ લઘુ + ૧૦ ગુરુ) આવે છે. તેની દરેક પંક્તિના ચોથા અને દસમા અક્ષરે યતિ આવે છે એટલે કે તે બે યતિવાળો છંદ છે.

મંદાકાંતા એટલે (મંદા + આકાંતા) ધીરું ધીરું રડતી સ્ત્રી જેવો અવાજ. 'મેઘદૂત' પ્રસિદ્ધ આ છંદ દીર્ઘલયવાળો હોવાથી કરુણરસ માટે ખાસ પ્રયોજાય છે. તેનું સ્વરૂપ નીચે મુજબ છે : (સ્વરલિપિ સાથે)

છંદનું બંધારણ : ગાગાગાગા, લલલલલલગા, ગાલગા, ગાલગાગા-

મ, ભ, ન, ત, ત, ગાગા

રે-રે-સારેસાની, સારેરેસારેસાની, સા-રેગ-રે-ગરે-સા.

વ્હા-લી-બા-ળા-, સહન કરવું-, એ-ય છે - એક - કલ્હા-ણું.

મા-ણ્યું - તે - નું-, સ્મરણ કરવું-, એ-ય છે - એક કલ્હા-ણું.

સા-સા-રેમમ, રેમમરેમમ, ગ-ગગ-સા-ગરેસાનિ.

મૃ-ત્યુ-થા-તાં, રટણ કરવું, ઈષ્ટનું - એ - ય લ્હા - ણું.

(1) વ્હાલી બાળા, સહન કરવું, એય છે એક કલ્હાણું.

માણ્યું તેનું સ્મરણ કરવું, એય છે એક કલ્હાણું.

મૃત્યુ થાતાં, રટણ કરવું, ઈષ્ટનું એય લ્હાણું.

(2) તે પંખીની ઉપર પથરો ફેંકતાં ફેંકી દીધો,

છૂટ્યો તેને અરરર ! પડી ફાળ હૈયા મહીં તો,

રે રે ! લાગ્યો દિલ પર અને શ્વાસ રુંધાઈ જાતાં,

નીચે આવ્યું, તરુ ઉપરથી પાંખ ઢીલી થતાંમાં.

આમ, મંદાકાંતાનું નામ કર્ણગોચર થતાં કવિ કુલગુરુ કાલિદાસની અમર પ્રસાદી મેઘદૂતની યાદ આવે જ આવે. મેઘદૂત એટલે મંદાકાંતાના ભવ્ય મધુર ગુંજનમાં લખાયેલા શ્લોકોનું સ્વર-માધુર્ય. મંદ રીતે જે આકાંત થાય છે તેવો આ છંદ સહૃદય ભાવકના માનસ પર, ધીમે ધીમે અસર કરતાં જાણે કે છવાઈ જાય છે.

જેના દરેક ચરણમાં 'મ, ભ, ન, ત, ત, ગા, ગા' (= 17 અક્ષર)

એવું ગણમાપ/બંધારણ હોય તથા 4, 6 અને 7 અક્ષરો પછી યતિ હોય છે. તે છંદને મંદાકાંતા કહેવાય છે.

અનુષ્ટુપ : આ અયતિક અક્ષરમેળ છંદ છે. તેના પ્રત્યેક ચરણમાં આઠ (8) અક્ષરો આવે છે. તેમાંનો પાંચમો અક્ષર લઘુ હોય છે. ઓછા નિયમવાળો આ છંદ ધીરગંભીર ભાવના આલેખન માટે સુખ્યાત છે. સંસ્કૃત સાહિત્યનો તે જૂનામાં જૂનો છંદ છે. રામાયણ અને મહાભારત ગ્રંથ તથા અઢાર પુરાણો અનુષ્ટુપ છંદનાં ઉત્તમ ઉદાહરણો છે. તેની સ્વરલિપિ નીચે મુજબ છે :

છંદનું અંધારણ : 8-8 અક્ષરનાં 4 ચરણ હોય છે. પહેલા અને ત્રીજા ચરણમાં પાંચમો લઘુ, છઠ્ઠો અને સાતમો ગુરુ. તેમાં છેલ્લો અક્ષર લઘુ ન હોવો જોઈએ.

સાગ-ગ-ગ-ગરે-ગ-ગ, રે-ગ-રે-સાનિસા-રેરે,

નિશાડજેડસડર્વભૂડતોડની, તેડમાંડજાડ ગ્રતસંડયમી,

સા-રે-ગ-ગ-ગરે-ગ-રે, નિ-રે-નિ-રેગરે-નિસા

જેડમાંડજાડગેડબધાંડભૂડતો, તેડજાડનીડમુનિનીડનિશા.

(1) નિશા જે સર્વભૂતોની, તેમાં જાગ્રત સંયમી,

જેમાં જાગે બધાં ભૂતો, તે જ્ઞાની મુનિની નિશા.

શિખરિણી : આ સયતિક અક્ષરમેળ છંદ છે. તેના પ્રત્યેક ચરણમાં સત્તર (17) અક્ષરો જેમાં (9 લઘુ + 8 ગુરુ) આવે છે. તેની દરેક પંક્તિના છઠ્ઠા અક્ષરે યતિ આવે છે. આ છંદ સંસ્કૃત અને ગુજરાતી સાહિત્યમાં સારા પ્રમાણમાં વપરાયો છે. શરૂઆતમાં એક લઘુ પછી સામટા પાંચ ગુરુવાળો શિખરિણી છંદ આપણને ગિરિ-શિખરના ચઢાણની પ્રતીતિ કરાવી જાય છે. યતિ પછીનો પંક્તિનો બીજો ખંડ એક સામટા પાંચ લઘુથી શરૂ થતો હોઈ શિખર ચઢ્યા પછી સડસડાટ નીચે ઊતરતાં હોય તેવો આભાસ થાય છે. તેનું સ્વરૂપ સ્વરાંકન/ સ્વરલિપિ સાથે નીચે પ્રમાણે છે :

છંદનું અંધારણ : લગા ગાગાગાગા, લલલલલગા, ગાલ લલગા.

(ય મ ન સ ભ લ ગા)

ધસા-રે-ગ-મ-ગરે, રેગરેસાનિ સારેગ--રેનિ રેસા,

અ સ - ત્યો-માં-હે-થી-, પ્રભુ પરમ સ-ત્યે--તું લઈજા,

ઊંડા - અં-ધા-રે-થી-પ્રભુ પરમ તે-જે--તું લઈ જા.

સાપ-પ-પ-પ-પ, સાપપપપ-ધ--પમમગરે

મહા-મૃ-ત્યુ-માં-થી, અમૃતસમીપેના--થ લઈ જા-

રેગ-રે-સાનિસા રેગ, રેગરેસાનિ સારેગ-- રેનિરેસા,

તુંહી-ણો-હું-છું-તો, તુજદરસનાં-દા -- નંદઈજા.

(1) અસત્યો માંહેથી પ્રભુ ! પરમ સત્યે તું લઈ જા,

ઊંડા અંધારેથી, પ્રભુ ! પરમ તેજે તું લઈ જા.

મહા મૃત્યુમાંથી, અમૃત સમીપે નાથ લઈ જા,

તું હીણો હું છું તો, તુજ દરસના દાન દઈજા.

(2) કદી મારી પાસે, વનવનતણાં હોત કુસુમો,

સુધા સ્પર્શે ખીલ્યાં, મધુ છલકતાં, શ્રી નીતરતાં.

સ્વાધ્યાય

1. નીચેના પ્રશ્નોના ટૂંકા જવાબ આપો :

- (1) છંદ એટલે શું ?
- (2) લઘુ અને ગુરુ વિશે સમજાવો.
- (3) અક્ષરમેળ છંદ એટલે શું ?
- (4) માત્રામેળ છંદ એટલે શું ?
- (5) છંદના કેટલા પ્રકાર છે ? કયા કયા ?
- (6) અયતિક અને સયતિક છંદ એટલે શું ?

2. જોડકાં જોડો :

અ	બ
(1) ત્રિકલ	(1) સાત માત્રાની સંધિ
(2) ચતુષ્કલ	(2) પાંચ માત્રાની સંધિ
(3) પંચકલ	(3) ત્રણ માત્રાની સંધિ
(4) સપ્તક	(4) ચાર માત્રાની સંધિ



પ્રસ્તાવના

ભારતીય સંગીત માટે પોતાનું સર્વસ્વ અર્પણ કરનાર ઘણા સંગીતકારો છે. પ્રસ્તુત એકમમાં પંડિત ઓમકારનાથ તથા પંડિત વિષ્ણુનારાયણ ભાતખંડેના જીવનનો પરિચય આપવામાં આવ્યો છે. આ બંને મહાનુભાવોનાં જીવનચરિત્ર વિદ્યાર્થીઓ માટે પ્રેરણારૂપ છે. બાળપણથી જો સંગીત પ્રત્યે લગાવ હોય તો ચોક્કસ ભવિષ્યમાં ઉત્તમ સંગીતકાર બની શકાય છે. તેવું આ એકમથી પ્રતિપાદિત થાય છે.

પંડિત ઓમકારનાથ ઠાકુર**જન્મ**

પંડિત ઓમકારનાથ ઠાકુરનો જન્મ ઈ.સ. 1897માં જૂનની 24મી તારીખે વડોદરા રાજ્યના ખંભાત પાસેના જહાજ ગામમાં થયો હતો.

બાલ્યકાળ

પંડિત ઓમકારનાથ ઠાકુરનાં માતાનું નામ ઝવેરબા અને પિતાનું નામ ગૌરીશંકર હતું. પિતાજી ઓમકારના પરમ ઉપાસક હતા. તેથી તેમણે પુત્રનું નામ ઓમકારનાથ રાખ્યું. બાળપણથી જ ઓમકારને સંગીત સાંભળવાનો, ભજનો ગાવાનો, વ્યાયામ કરવાનો અને તરવાનો શોખ હતો. બાળપણમાં તેમનો અવાજ ખૂબ જ મધુર હતો. માત્ર ચૌદ વર્ષની વયે તેમના પિતાનું અવસાન થતા તેમણે પિતાની છત્રછાયા ગુમાવી, પરંતુ ભાગ્યમાં જાણે કે મહાન સંગીતકાર થવાનું નિર્માયુ હોય તેમ તેમને અણધારી સહાય મળી ગઈ. ભરૂચના શેઠ શાપુરજી મંચેરજી ડુંગાજીની મદદથી તેઓએ સંગીતાચાર્ય પં. વિષ્ણુદિગંબર પલુસ્કરના મુંબઈ ખાતેના ગાંધર્વ

મહાવિદ્યાલયમાં પ્રવેશ મેળવ્યો. સંગીતનો ખૂબ રિયાઝ કરી, માત્ર પાંચ વર્ષમાં સંગીતનો અભ્યાસ પૂર્ણ કર્યો અને એક મહાન ગાયક તરીકેની નામના મેળવી.

સાંગીતિક કાર્ય

ઈ.સ. 1917માં તેમણે લાહોરમાં ગાંધર્વ મહાવિદ્યાલયના આચાર્ય તરીકે રહી અનેક વિદ્યાર્થીઓને સંગીત શીખવ્યું.

ઈ.સ. 1923માં વેલ્સ તથા અન્ય દેશોમાં જઈ સંગીતના અનેક કાર્યક્રમો દ્વારા ભારતીય સંગીતનો પ્રચાર અને પ્રસાર કર્યો. ત્યાર બાદ મુંબઈમાં 'ગુજરાત મહામંડળ' નામે એક સંગીત મંડળની સ્થાપના કરી.

ગાયનશૈલી

પંડિતજી ગ્વાલિયર ઘરાનાના ગાયક હતા. તેઓ ખ્યાલ ગાયનમાં ખૂબ જ પારંગત હતા. કહેવાય છે કે, દોઢ-બે કલાક સુધી એક જ રાગને જુદા જુદા ઢંગથી આલાપ રજૂ કરવાની આવડત હિન્દુસ્તાનમાં ખૂબ ઓછા ગાયકોમાં હતી. તેમાં પંડિતજી મોખરે હતા. ખ્યાલ ઉપરાંત, ઠુમરી, ટપ્પા, ધ્રુપદ, ઘમાર તેમજ ભજનો પણ કુશળતાપૂર્વક ગાઈ શકતા. તેમનાં કેટલાંક ભજનો આજે પણ લોકપ્રિય છે. જેવા કે 'મૈયા મોરી મૈં નહીં માખન ખાયો' અને 'જોગી મત જા મત જા' વગેરે. તેમના શબ્દોના ઉચ્ચાર સ્પષ્ટ અને ભાવપૂર્ણ હતા.

સાંગીતિક પ્રદાન

મુંબઈમાં તેમણે 'સંગીત નિકેતન' નામના એક સંગીત વિદ્યાલયની સ્થાપના કરી. ઈ.સ. 1934માં કોંગ્રેસની સામાન્ય સભામાં તેમણે 'વંદે માતરમ્' ગાયું હતું. પંડિતજીનું ગુજરાતી, હિન્દી, મરાઠી, સંસ્કૃત તેમજ અંગ્રેજી ભાષા પર પ્રભુત્વ હતું. પંડિતજીએ લખેલાં પુસ્તકો જેવા કે, "સંગીતાંજલિ", "પ્રણવભારતી" અને "સ્વરશાસ્ત્ર" એમની વિદ્વતાનો આછો ખ્યાલ આપે છે. તે ઉપરાંત એમણે કેટલાક નવા રાગો જેવા કે 'પ્રણવકુંવર' અને 'પ્રણવરંજની' પણ રચ્યા છે.

સાંગીતિક એવોર્ડ

પંડિત ઓમકારનાથ ઠાકુરને સંગીતક્ષેત્રમાં ઉચ્ચતમ પ્રદાન બદલ નેપાળ નરેશે 'સંગીત મહોદય', કાશી સંસ્કૃત વિદ્યાલયે 'ગાન સમ્રાટ', પંડિત મદનમોહન માલવિયજીએ 'સંગીત પ્રભાકર' તેમજ ભારત સરકારે 'પદ્મશ્રી'નો ઈલ્કાબ આપ્યો. આ ઉપરાંત બનારસ હિન્દુ યુનિવર્સિટીએ 'ડૉક્ટર ઓફ લિટરેચર' અને કોલકાતા યુનિવર્સિટીએ પણ 'ડૉક્ટર ઓફ લિટરેચર'ની પદવીથી વિભૂષિત કર્યાં.

શિષ્યગણ

પંડિતજીના શિષ્યગણમાં ખાસ કરીને બળવંતરાય ભટ્ટ, પ્રભાકર બર્વે, શ્રીમતિ એન. રાજમ (વાયોલિન-વાદિકા), અતુલ દેસાઈ, પ્રદીપ દીક્ષિત, કનકરાય ત્રિવેદી, ડૉ. પ્રેમલતા શર્મા ઉલ્લેખનીય છે.

મૃત્યુ

જીવનના અંતિમ દિવસોમાં તેમને પક્ષઘાતનો હુમલો થવાથી તારીખ 29 ડિસેમ્બર, 1967ના રોજ સિત્તેર વર્ષની આયુ ભોગવી નાદબ્રહ્મમાં લીન થવા ધરતી પરથી ચિરવિદાય લીધી. પંડિતજીનો દેહવિલય થતાં ભારતીય સંગીતનો મહાન સિતારો ખરી પડ્યો હોય તેવો અહેસાસ સંગીતપ્રેમીઓને થયો.

*

પંડિત વિષ્ણુનારાયણ ભાતખંડે



જન્મ

પંડિત વિષ્ણુનારાયણ ભાતખંડેનો જન્મ 10 ઓગસ્ટ, 1860ના રોજ મુંબઈના વાલકેશ્વરમાં એક સંસ્કારી, મહારાષ્ટ્રીયન કુટુંબમાં થયો હતો.

બાલ્યકાળ

વિષ્ણુનારાયણ ભાતખંડેના પિતાને સંગીત પ્રત્યે અપાર લગાવ હતો. તેમણે વિષ્ણુને સંગીતનો અભ્યાસ કરવા માટે પ્રેરિત કર્યા. બાળપણથી જ તેઓ બાળગીતો અને કાવ્યો ગાવામાં પાવરધા હતા. તેમનો કંઠ ખૂબ જ મધુર હતો. નાની વયમાં જ તેઓ બંસરીવાદન અને સિતારવાદનમાં સારી એવી નિપુણતા પ્રાપ્ત કરેલી. કોલેજના દિવસો દરમિયાન પં. વિષ્ણુ નારાયણ ભાતખંડેએ સિતારની તાલીમ વલ્લભદાસ પાસેથી મેળવી. ત્યાર બાદ ગાયનની તાલીમ ધૃપદ ગાયક રાઓજીબા પાસેથી મેળવી.

સાંગીતિક કાર્ય

પંડિત ભાતખંડેજીએ બી. એ. તથા એલએલ.બીની પરીક્ષાઓ પાસ કરીને ઈ.સ. 1887માં મુંબઈમાં વકીલાત શરૂ કરી. વકીલાતની સાથોસાથ શાસ્ત્રીય સંગીત પ્રત્યેની સાધના ઉત્તરોત્તર વધતી રહી. શાસ્ત્રીય સંગીત પ્રત્યેનું તેમનું આકર્ષણ અને સંગીતના ક્ષેત્રમાં કાંઈક નવું કરવાની પ્રબળ ઈચ્છાને કારણે તેમણે વકીલાત છોડી સંગીતના ઉદ્ધાર માટે પોતાનું જીવન સમર્પિત કર્યું. પંડિત ભાતખંડેજીએ હિન્દુસ્તાનનાં નાનાંમોટાં શહેરો, નગરો અને ગામડાઓમાં પ્રવાસ ખેડી ત્યાંનાં પુસ્તકાલયોમાં રહેલ સંગીતના પ્રાચીન ગ્રંથોનો અભ્યાસ કરીને તેમજ કેટલાય કલાકારોને સાંભળીને નવી નવી ચીજો, રાગો વગેરેનો સંગ્રહ કરવા લાગ્યા. આવી આશરે 2500 જેટલી ચીજોનો સંગ્રહ કરી 'ચતુર્દંડી પ્રકાશિકા' નામના ગ્રંથમાં તેમણે ઉત્તર હિન્દુસ્તાની સંગીતને દસ (10) થાટમાં વિભાજન કર્યું. આ રીતે તેઓએ ઉત્તર હિન્દુસ્તાની સંગીતને સરળ કર્યું. તદુપરાંત તેઓએ સ્વરલેખન પદ્ધતિ વિકસાવી. જે ભાતખંડે સ્વરલેખિત તરીકે ઓળખાય છે.

ઈ.સ. 1916માં મહારાજા સયાજીરાવની મદદથી પંડિત ભાતખંડેજીએ ભારતની સૌપ્રથમ સંગીત પરિષદ વડોદરામાં યોજી. આ પરિષદમાં સમગ્ર ભારતના સર્વ ઉચ્ચ કોટિના કલાકારોના સંગીત ઉપરાંત નિબંધવાચન તથા ચર્ચાઓ વગેરે યોજાયા હતા. આ ઓલ ઇન્ડિયા મ્યુઝિક કોન્ફરન્સનું પંડિતજીએ સફળતાપૂર્વક સંચાલન કર્યું હતું. આ ઉપરાંત તેઓએ લખનઉમાં પણ ‘મેરિસ મ્યુઝિક કોલેજ અને ગ્વાલિયરમાં ‘માધવ સંગીત વિદ્યાલય’ નામની સંસ્થાઓ શરૂ કરી હતી.

ગાયનશૈલી

પંડિત ભાતખંડે ગાયનમાં કુશળ હતા. ‘ખ્યાલ’ ગાયનમાં આલાપચારી મુખ્ય અંગ હતું. તેઓનું ‘સ્વર’ અને લય પર ખૂબ જ પ્રભુત્વ હતું. તેઓ બંસરી અને સિતાર પણ સારી રીતે વગાડી શકતા.

સાંગીતિક પ્રદાન

પંડિત ભાતખંડેજીએ ‘હિન્દુસ્તાની સંગીત પદ્ધતિ’ નામના ચાર ભાગનાં પુસ્તકોમાં સંગીતશાસ્ત્રનું બારિક અન્વેષણ કર્યું છે. તેમના મુખ્ય “ક્રમિક પુસ્તક માલિકા ભાગ 1 થી 6” ભાતખંડે સંગીતશાસ્ત્ર 1 થી 4 “અભિનવ રાગ મંજરી” તથા સંગીતના સિદ્ધાંતો વિશે તેમજ રાગોની વ્યાખ્યા વિશે તેમણે સંસ્કૃતમાં લખેલા પુસ્તકમાં “લક્ષ્ય સંગીતમ્” મુખ્ય છે.

શિષ્યગણ

પંડિતજીના પ્રતિભાવાન શિષ્યોમાં મુખ્યત્વે પંડિત વાડીલાલ શિવરામ નાયક, પંડિત એસ. એન. રાંતાંજનકર તથા પ્રોફેસર ડી. પી. મુખરજી હતા.

મૃત્યુ

સંગીતના મહાન તપસ્વી પંડિત વિષ્ણુનારાયણ ભાતખંડે ઈ.સ. 1936ની 19મી સપ્ટેમ્બરે સંગીતવિદ્યાના ઉપાસકો માટે અમૂલ્ય વારસો છોડીને સદ્ગતિ પામ્યા.

સ્વાધ્યાય

1. નીચે આપેલા પ્રશ્નોના વિકલ્પોમાં જે વિકલ્પ સાચો હોય તે વિકલ્પ પર ખરાની નિશાની કરો :

(1) પંડિત ઓમકારનાથ ઠાકુરનો જન્મ ક્યાં થયો હતો ?

(એ) વડોદરા (બી) ભરૂચ (સી) લાહોર (ડી) જહાજ

(2) પંડિત ઓમકારનાથને કયો શોખ હતો ?

(એ) ક્રિકેટ રમવાનો (બી) નૃત્ય કરવાનો (સી) ભજન સાંભળવાનો (ડી) લડાઈ કરવાનો

(3) પંડિત ઓમકારનાથ ઠાકુર મુંબઈમાં ક્યા સંગીત મંડળની સ્થાપના કરી ?

(એ) ગુજરાત મહામંડળ (બી) ગુજરાત સંગીત મંડળ (સી) મહાગુજરાત મંડળ (ડી) ગાંધર્વ વિદ્યાલય

(4) ભારત સરકાર તરફથી પં. ઓમકારનાથજીને ક્યા ઈલ્કાબથી નવાજવામાં આવ્યા ?

(એ) ભારતરત્ન (બી) પદ્મશ્રી (સી) પદ્મવિભૂષણ (ડી) પદ્મભૂષણ

(5) પંડિત ઓમકારનાથ ઠાકુરે રચેલો નવો રાગ કયો છે ?

(એ) શિવરંજની (બી) પ્રણવરંજની (સી) કુંવરરંજની (ડી) મેઘરંજની

2. નીચેના પ્રશ્નોના જવાબ આપો :

- (1) પંડિત ઓમકારનાથનાં માતા-પિતાનું નામ જણાવો.
- (2) પંડિત ઓમકારનાથની ગાયનશૈલીની વિશિષ્ટતાઓ જણાવો.
- (3) પંડિત ઓમકારનાથ કયા ઘરાનાના ગાયક હતા ?
- (4) પંડિત ઓમકારનાથને કયાં કયાં સન્માનો પ્રાપ્ત થયાં છે ?
- (5) પંડિત ઓમકારનાથનાં મુખ્ય શિષ્યવૃંદોનાં નામ જણાવો.
- (6) પંડિત ઓમકારનાથે કયા કયા ગ્રંથોની રચના કરી ?

3. નીચે આપેલા પ્રશ્નોના વિકલ્પોમાં જે વિકલ્પ સાચો હોય તે વિકલ્પ પર ખરાની નિશાની કરો :

- (1) પંડિત વિષ્ણુનારાયણ ભાતખંડેનો જન્મ કયાં કુટુંબમાં થયો હતો ?
(એ) ગુજરાતી (બી) તામિલ (સી) મહારાષ્ટ્રીયન (ડી) બંગાળી
- (2) કોલેજકાળ દરમિયાન સિતારની તાલીમ પંડિત ભાતખંડેજીએ કોની પાસેથી લીધી ?
(એ) રાઓજીબા (બી) વલ્લભદાસ (સી) ઓમકારનાથ ઠાકુર (ડી) રવિશંકર
- (3) ઓલ ઈન્ડિયા મ્યુઝિક કોન્ફરન્સનું સંચાલન કોણે કર્યું હતું ?
(એ) પ્રો. ડી. પી. મુખરજી(બી) પં. વિષ્ણુ દિગંબર પલુસ્કર(સી) પં. વિષ્ણુનારાયણ ભાતખંડે (ડી) ઉસ્તાદ ફૈયાઝખાં
- (4) પંડિત વિષ્ણુનારાયણ ભાતખંડે દ્વારા રચાયેલ ગ્રંથ કયો છે ?
(એ) સંગીતાંજલિ (બી) સંગીતપ્રવેશ (સી) રાગપ્રવેશ (ડી) અભિનવ રાગમંજરી
- (5) નીચેનામાંથી કયા કલાકાર ભાતખંડેના શિષ્ય હતા ?
(એ) પં. વાડીલાલ શિવરામ નાયક (બી) પરવીન સુલતાના (સી) સંજીવ અભ્યંકર (ડી) બેગમ અપ્તર

4. નીચેના પ્રશ્નોના જવાબ આપો :

- (1) પંડિત ભાતખંડેજીનો જન્મ કયાં અને ક્યારે થયો હતો ?
- (2) પંડિત વિષ્ણુનારાયણ ભાતખંડે ગાયન સિવાય કયાં વાદ્યો સારી રીતે વગાડી શકતા ?
- (3) પંડિત ભાતખંડેજીએ કયા કયા ગ્રંથોની રચના કરી ?
- (4) પંડિત ભાતખંડેજીએ ઉત્તર હિન્દુસ્તાની સંગીતને કેટલા થાટમાં વિભાજિત કર્યું ?
- (5) પંડિત ભાતખંડેજીએ લખનઉ અને ગ્વાલિયરમાં શરૂ કરેલાં વિદ્યાલયોનાં નામ જણાવો.



પ્રસ્તાવના

સંગીત હે ઈશ્વર કી શક્તિ હર સ્વર મેં બસે હે રામ,
રાગી જો સુનાયે રાગ તો રોગી કો મિલે આરામ.

ભારતીય સંગીતમાં રાગનું વિશેષ મહત્ત્વ રહેલું છે. રાગને સમયાનુસાર ગાવામાં આવે તો પ્રાણીઓ માત્ર પર નહિ, પરંતુ વનસ્પતિ પર પણ વિશેષ અસર થયાનાં અનેક દૃષ્ટાંતો વિદ્યમાન થયેલ છે. આમ, વિદ્યાર્થી રાગની શાસ્ત્રીય માહિતી જાણી તે ક્યા થાટમાંથી ઉત્પન્ન થાય છે, તેમાં ક્યા સ્વર ઉપયોગી બને છે ? તેના વાદી-સંવાદી સ્વર ક્યા છે ? તે કઈ જાતિનો રાગ છે ? તે ક્યા સમયે-સ્વરૂપે ગવાય તે જાણવું અત્યંત આવશ્યક છે. રાગને યોગ્ય રીતે ગવાય તો આજના જ્ઞાન-વિજ્ઞાનના યુગમાં તબીબી સેવાના રૂપમાં પણ ઉત્તમ રીતે ઉપયોગી નીવડેલ છે.

રાગની અનુભૂતિ માનવ-શરીરમાં એક આહ્લાદક આનંદ પ્રસરાવી દિવસ દરમિયાનના માનસિક તાણ કે થાકને દૂર કરવાનું હાલનું ઉત્તમ સાધન છે, પરંતુ વિદ્યાર્થીઓમાં પડેલી સુષુપ્ત શક્તિને વિકાસક્રમ આપવાનું કાર્ય પણ સંગીતકળા કરે છે.

આમ સંગીતના વિદ્વાનો ચોક્કસ કહે છે કે, સંગીત દ્વારા વિદ્યાર્થી-શિક્ષણમાં એકાગ્રતા કેળવી પોતાનું શૈક્ષણિક જીવન આધ્યાત્મિક રીતે દિવ્ય બનાવી શકે છે.

વિવિધ રાગની માહિતી :



(1) રાગ : સારંગ (બિન્દ્રાવની)

યદા તીવ્રો નિષાદઃ સ્યાદારોહે ન ચ ધૈવતઃ ।
તદા સારંગ રાગોડયં વૃન્દાવન્યભિધીયતે ॥

માહિતી :

રાગ	: સારંગ (બિન્દ્રાવની)
થાટ	: કાફી
વર્જિત સ્વર	: ગ અને ધ આરોહ-અવરોહમાં.
રાગની જાતિ	: ઔડવ - ઔડવ
વાદીસ્વર	: રે (રિષભ)
સંવાદી સ્વર	: પ (પંચમ)
સ્વર	: બે નિષાદ
ગાયન-સમય	: દિવસનો ત્રીજો પ્રહર / મધ્યાહ્ન
રાગની પ્રકૃતિ	: ગંભીર અને વીરરસ
રાગનો પ્રભાવ	: પાચનતંત્રમાં ફાયદો કરે છે.
આરોહ	: સા રે મ પ નિ સાં
અવરોહ	: સાં નિ પ મ રે સા
પકડ	: નિસા, રેમ રે, પમ રે, નિસા

વિસ્તૃત માહિતી

- આરોહમાં મધ્યમનો કણસ્વર લઈને રિષભ પર જવાથી આ રાગ અતિ મધુર અને સૌંદર્યપૂર્ણ લાગે છે.
- આપણાં લોકસંગીતમાં ભજન તથા હોરી જેવા પ્રબંધોમાં આ રાગ ઓતપ્રોત છે.
- આ રાગનો પ્રચાર ગુજરાત અને મારવાડમાં અધિક છે.
- રાગક્રિયામાં આ રાગ ગંભીર પ્રકૃતિનો ગણાય છે, પરંતુ લોકસંગીતમાં ચંચલ અને સ્ફુર્તિદાયક સ્વરૂપમાં દેખાય છે.
- ‘બિન્દ્રાવની’ આ નામથી વૃંદાવનમાં ભગવાન શ્રીકૃષ્ણની રાસલીલા સાથે તેનો ખાસ સંબંધ છે.
- ‘હોળી ગીતો’ આ રાગમાં ગવાય છે.

(2) રાગ : ખમાજ

દોઉ નિષાદ ની કે લગે, આરોહી રે હાનિ ।
ગ-નિ વાદી-સંવાદી તે, ખમાજ હિ પહચાની ॥

માહિતી :

રાગ	: ખમાજ
થાટ	: ખમાજ
વર્જિત સ્વર	: “રે” ફક્ત આરોહમાં
રાગની જાતિ	: ષાડવ-સંપૂર્ણ
વાદીસ્વર	: ગ (ગંધાર)
સંવાદી સ્વર	: ની (નિષાદ)
સ્વર	: બે નિષાદ
ગાયન-સમય	: રાત્રીનો બીજો પ્રહર / મધ્યરાત્રી
રાગની પ્રકૃતિ	: શૃંગાર
રાગનો પ્રભાવ	: માનસિક તણાવ દૂર કરે છે
આરોહ	: સા ગ મ પ ધ નિ સાં
અવરોહ	: સાંનિધ, મપધમગ, પમગરેસા
પકડ	: નિધ, મપધ, મગ, પમગરેસા

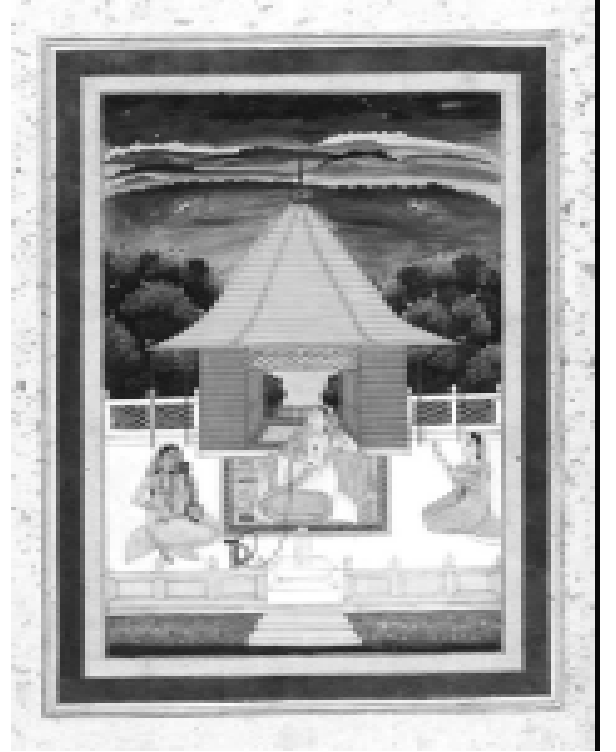

વિસ્તૃત માહિતી :

- આ રાગમાં આરોહમાં શુદ્ધ અને અવરોહમાં કોમળ નિષાદ એમ બંનેય નિષાદનો પ્રયોગ કરવામાં આવે છે.
- આ રાગ સીધો અને સરળ હોવાથી અત્યંત કર્ણપ્રિય છે.
- આ રાગમાં ઉપશાસ્ત્રીય સંગીત અર્થાત્ હુમરી, ટપ્પા, ગઝલ, ફિલ્મી સંગીત વગેરે ગવાય છે.
- કર્ણાટકી સંગીતમાં આ રાગને 'હરી-કામ્બોજી' નામથી ઓળખે છે.



(૩) રાગ : ભીમપલાસી

જબ કાફી કે મેલમ્ને ચઢતે રીધ કો ત્યાગ ।
ગ-નિ કોમલ સમવાદી તે ભીમપલાસી રાગ ॥

માહિતી :

રાગ	: ભીમપલાસી
થાટ	: કાફી
વર્જિત સ્વર	: રે અને ધ ફક્ત આરોહમાં
રાગની જાતિ	: ઔડવ - સંપૂર્ણ
વાદીસ્વર	: મ (મધ્યમ)
સંવાદી સ્વર	: સા (ષડ્જ)
સ્વર	: ગ અને નિ કોમળ બાકી બધા શુદ્ધ
ગાયન-સમય	: દિવસનો ત્રીજો પ્રહર / મધ્યાહન
રાગની પ્રકૃતિ	: શાંત અને ગંભીર
રાગનો પ્રભાવ	: ઉત્સાહમાં વધારો કરે.
આરોહ	: નિ સા ગ મ પ નિ સાં
અવરોહ	: સાં નિ ધ પ મ ગ રે સા
પકડ	: નિસામ, મપગ, મગરેસા

વિસ્તૃત માહિતી :

- આ શાંત પ્રકૃતિના રાગમાં મધ્યમનું ખૂબ મહત્ત્વ છે.
- આ રાગની નજીકનો રાગ 'ધનાશ્રી' પણ છે, પરંતુ રાગાંગની રીતે ભીમપલાસીથી તેનું અલગ સ્વરૂપ દેખાય છે.
- ભીમપલાસી રાગમાં કોમળ નિષાદને બદલે શુદ્ધ નિષાદ લેવાથી પટદીપ રાગ બને છે.
- ભીમપલાસી રાગમાં કોમળ ગંધારને બદલે શુદ્ધ ગંધાર લેવાથી 'ભીમ' રાગ બને છે.

(4) રાગ : કાફી

કોમલ ગ-ની લગાય કર, ગાવત આધી રાત ।
પ-રે વાદી-સંવાદી તે, કાફી રાગ સુહાત ॥

માહિતી :

રાગ	: કાફી
થાટ	: કાફી
વર્જિત સ્વર	: કોઈ નહિ.
રાગની જાતિ	: સંપૂર્ણ - સંપૂર્ણ
વાદીસ્વર	: પ (પંચમ)
સંવાદી સ્વર	: રે (રિષભ)
સ્વર	: ગ અને નિ કોમળ, બાકી બધા શુદ્ધ
ગાયન-સમય	: રાત્રીનો બીજો પ્રહર / મધ્યરાત્રી
રાગની પ્રકૃતિ	: ક્રુશ - શૃંગાર
રાગનો પ્રભાવ	: ઉત્સાહમાં વધારો કરે છે.
આરોહ	: સા રે ગ મ પ ધ નિ સાં
અવરોહ	: સાં નિ ધ પ મ ગ રે સા
પકડ	: સાસા, રેરે, ગગ, મમ, પ



વિસ્તૃત માહિતી

- આ રાગમાં મુખ્યત્વે દુમરી, હોરી, ટપ્પા, ભજન જેવા ગીતપ્રકારો ગવાય છે.
- આ રાગમાં ત્રણ પ્રકારો જોવા મળે છે : (1) શુદ્ધ કાફી (2) મિશ્ર કાફી અને (3) સિંધ કાફી.
- પ્રાચીન ગ્રંથોમાં આ રાગને ખરહરપ્રિયા અને હરપ્રિયાના નામથી ઓળખે છે.
- આ રાગ સુગમસંગીત અને લોકસંગીતમાં ખૂબ જ ઉપયોગમાં લેવામાં આવે છે.

(5) રાગ : યમન

સબ હી તીવર, સૂર, જહાં વાદી ગંધાર સુહાય ।
અરૂ સંવાદિ નિષાદ તે, યમન રાગ કહાય ॥

માહિતી :

રાગ	: યમન
થાટ	: કલ્યાણ
વર્જિત સ્વર	: કોઈ નહિ.
રાગની જાતિ	: સંપૂર્ણ - સંપૂર્ણ
વાદીસ્વર	: ગ (ગંધાર)
સંવાદી સ્વર	: ની (નિષાદ)

સ્વર	: મે (તીવ્રમધ્યમ) બાકી, બધા શુદ્ધ સ્વર
ગાયન-સમય	: રાત્રીનો પ્રથમ પ્રહર
રાગની પ્રકૃતિ	: શાંત-ભક્તિ રસપ્રધાન
રાગનો પ્રભાવ	: વિકારોને શાંત કરે છે અને એકાગ્રતા વધારે છે.
આરોહ	: નિ રે ગ મે પ ધ નિ સાં
અવરોહ	: સાં નિ ધ પ મે ગ રે સા
પકડ	: નિ રે ગ રે સા, પ મે ગ રે સા

વિસ્તૃત માહિતી

- યમન રાગ કલ્યાણ રાગનો જનકરાગ કહેવાય છે.
- રાગનું નામ યમન છે પણ તે ફારસી શબ્દ છે. ફક્ત તીવ્ર મધ્યમ (મે) તેમાં લેવાય છે.
- આ રાગ પૂર્વાંગવાદી છે.
- આ રાગમાં પ્રાર્થના, ભજનો, શ્લોક તથા ફિલ્મગીતો ગાઈ શકાય છે તથા સુગમસંગીતમાં ઉપયોગી છે.
- આ રાગની શરૂઆત મંદ્રસપ્તકના નિષાદ (નિ)થી કરવામાં આવે છે.
- કલ્યાણની ભાવના રાખી સૌનું કલ્યાણ થાય તેવી શક્તિ આ રાગમાં છે. માટે જ શુભ શરૂઆત કલ્યાણ રાગથી જ કરવી જોઈએ.

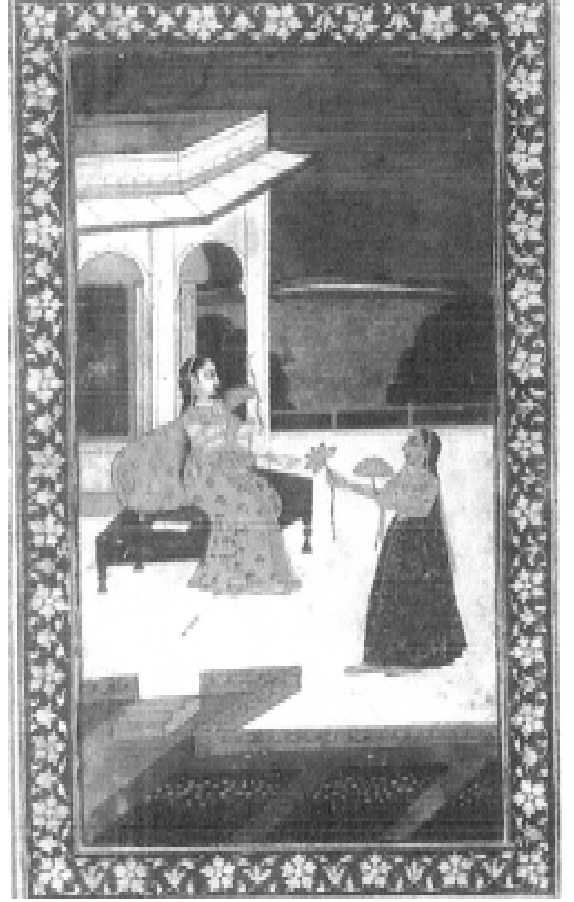

(6) રાગ : ભૈરવી

કોમલ સબ હી સુર, ભલે મધ્યમ વાદી બખાન ।
ષડ્જ જહાં સંવાદિ હૈ, તાહિં ભૈરવી જાન ॥

માહિતી :

રાગ	: ભૈરવી
થાટ	: ભૈરવી
વર્જિત સ્વર	: કોઈ નહિ.
રાગની જાતિ	: સંપૂર્ણ - સંપૂર્ણ
વાદીસ્વર	: ધ (કોમળ ધૈવત)
સંવાદી સ્વર	: ગ (કોમળ ગંધાર)
સ્વર	: રે ગ ધ અને ની કોમળ સ્વરો
ગાયન-સમય	: પ્રાતઃકાળ અથવા કાર્યક્રમ કે સભાના અંતમાં
રાગની પ્રકૃતિ	: કરુણ - શૃંગાર ભક્તિરસ
રાગનો પ્રભાવ	: ઉત્સાહવર્ધક
આરોહ	: સા રે ગ મ પ ધ નિ સાં
અવરોહ	: સાં નિ ધ પ મ ગ રે સા
પકડ	: મગ, સારેસા, ધનિ, સારેસા



વિસ્તૃત માહિતી :

- રાગ ભૈરવી સર્વદા સુખદાયીની ગણાય છે.
- આ રાગમાં બધા સ્વરોનું મિશ્રણ કરવા છતાં રાગ હાનિ થતી નથી.
- આ રાગિણીમાં હુમરી, ટપ્પા, હોરી, ભજન વગેરે ખાસ કરીને ગવાય છે.
- ભૈરવી રાગમાં શુદ્ધ રિષભ અને શુદ્ધ ધૈવત લેવાથી 'સિંધ ભૈરવી' નામનો રાગ બને છે.
- ભૈરવી રાગના આરોહમાં રિષભ અને પંચમનો પ્રયોગ અલ્પ કરવો એવી માન્યતા છે.

સ્વાધ્યાય

1. ખાલી જગ્યા પૂરો :

- (1) રાગ ભીમપલાસીનો થાટ છે.
- (2) રાગ ખમાજની રાગજાતિ છે.
- (3) રાગના આરોહ-અવરોહમાં ગ અને ધ બંનેય સ્વરો વર્જ્ય / વર્જિત છે.
- (4) રાગ ભીમપલાસીમાં ગ અને ની સ્વરો છે.
- (5) રાગ કાફીની જાતિ છે.
- (6) રાગ યમનનો વાદી સ્વર અને સંવાદી સ્વર છે.

2. જોડકાં જોડો :

અ	બ
(1) બિંદ્રાવની સારંગ	(1) વાદી - પ અને સંવાદી - રે
(2) ખમાજ	(2) કલ્યાણ થાટ
(3) ભીમપલાસી	(3) ઔડવ-ઔડવ
(4) યમન	(4) ષાડવ-સંપૂર્ણ
(5) ભૈરવી	(5) કાર્યક્રમ કે સભાના અંતમાં
(6) કાફી	(6) કાફી થાટ

3. નીચે આપેલા પ્રશ્નોના વિકલ્પોમાં જે વિકલ્પ સાચો હોય તે વિકલ્પ પર ખરાની નશિાની કરો :

(1) રાગ બિંદ્રાવની સારંગનો થાટ કયો છે ?

(એ) બિલાવલ (બી) કાફી (સી) કલ્યાણ (ડી) ખમાજ

(2) રાગ ખમાજની રાગજાતિ કઈ છે ?

(એ) ષાડવ - સંપૂર્ણ (બી) ઔડવ-ઔડવ (સી) ષાડવ-ષાડવ (ડી) ષાડવ-ઔડવ

(3) રાગ ભીમપલાસીનો વાદીસ્વર કયો છે ?

(એ) ષડ્જ(સા) (બી) પંચમ(પ) (સી) મધ્યમ(મ) (ડી) રિષભ (રે)

(4) રાગ કાફીમાં કેવા સ્વર લેવાય છે ?

(એ) રે અને ધ (બી) બે નિષાદ (સી) બધા શુદ્ધ (ડી) ગ અને નિ

(5) રાગ યમનનો ગાયન-સમય કયો છે ?

(એ) રાત્રીનો પ્રથમ પ્રહર (બી) દિવસનો પ્રથમ પ્રહર (સી) મધ્યરાત્રી (ડી) પ્રાતઃકાલ



પ્રસ્તાવના

ભરતમુનિના નાટ્યશાસ્ત્રમાં લખ્યું છે કે, 'યસ્તુ તાલં ન જાનાતિ ન સ ગાતા ન વાદકઃ' ।

એટલે કે તાલના વ્યાવહારિક જ્ઞાનની સમજ ન રાખે તે સારો ગાયક કે વાદક બની શકે નહિ. સારા સંગીતકાર બનવા માટે તાલ અને લયનું જ્ઞાન અત્યંત આવશ્યક છે. આ એકમમાં તાલ-દાદરા, કહરવા, ત્રિતાલ, હીંચ, તાલોની ઉપયોગિતા સહિતની વિસ્તૃત સમજ આપી છે. વિદ્યાર્થી આ એકમનો અભ્યાસ કરી હેતુ સિદ્ધ કરી શકશે.

તાલ - દાદરા, કહરવા, ત્રિતાલ, હીંચ ને માત્રા, બોલ ખંડ સહિત સંપૂર્ણ માહિતી સાથે લિપિબદ્ધ કરવા.

(1) તાલ - દાદરા

માત્રા - 6, ખંડ - 2 (દરેક ખંડમાં 3-3 માત્રા)

તાલી - 1 માત્રા ઉપર

ખાલી - 4 માત્રા ઉપર

માત્રા	1	2	3	4	5	6	1
બોલ	ધા	ધીં	ના	ધા	તીં	ના	ધા
ચિહ્ન	×			0			×

વિશેષતા :

- (1) આ તાલ તિસ્ત્ર જાતિનો છે.
- (2) આ તાલનો ઉપયોગ ઉપશાસ્ત્રીય સંગીતના પ્રકારો જેવા કે ઠુમરી, ટપ્પા, દાદરા, ચૈતી, કજરી વગેરે તેમજ સુગમ સંગીત, ગઝલ, ફિલ્મી સંગીતમાં થાય છે.
- (3) આ તાલ બંધબાજનો છે અને તબલાવાદ્ય ઉપર વગાડવામાં આવે છે.

(2) તાલ - કહરવા

માત્રા - 8 ખંડ - 2 (દરેક ખંડમાં 4-4 માત્રા)

તાલી - 1 માત્રા ઉપર

ખાલી - 5 માત્રા ઉપર

માત્રા	1	2	3	4	5	6	7	8	1
બોલ	ધા	ગે	ન	તી	ન	ક	ધી	ન	ધા
ચિહ્ન	×				0				×

વિશેષતા :

- (1) આ તાલ ચતુસ્ત્ર જાતિનો છે.
- (2) આ તાલ બંધબાજનો છે અને તબલા ઉપરાંત ઢોલ-નાલ વગેરે વાદ્ય ઉપર વગાડવામાં આવે છે.
- (3) આ તાલનો ઉપયોગ ઉપશાસ્ત્રીય સંગીતના પ્રકારો જેવા કે ઠુમરી, ટપ્પા, ચૈતી, કજરી વગેરે તેમજ સુગમ સંગીત, ગીત, ગઝલ, ફિલ્મી સંગીતમાં થાય છે.

(3) તાલ - ત્રિતાલ

માત્રા - 16, ખંડ-4 (દરેક ખંડમાં 4-4 માત્રા)

તાલી - 1, 5, 13 માત્રા ઉપર

ખાલી - 9 માત્રા ઉપર

માત્રા	1	2	3	4	5	6	7	8	9	10	11	12	13	14	15	16	1
બોલ	ધા	ધીં	ધીં	ધા	ધા	ધીં	ધીં	ધા	ધા	તીં	તીં	તા	તા	ધીં	ધીં	ધા	ધા
ચિહ્ન	×				2				0				3				×

વિશેષતા :

- (1) આ તાલ ચતુસ્ર જાતિનો છે.
- (2) આ તાલ બંધબાજનો છે અને તબલા, વાદ્ય ઉપર વગાડવામાં આવે છે.
- (3) આ તાલનો ઉપયોગ મુખ્યત્વે શાસ્ત્રીય સંગીતમાં કરવામાં આવે છે. આ ઉપરાંત સુગમ સંગીત, ફિલ્મી સંગીતમાં પણ આ તાલનો ઉપયોગ થાય છે.

(4) તાલ-હીંચ

માત્રા - 6, ખંડ-2 (દરેક ખંડમાં 3-3 માત્રા)

તાલી - 1 માત્રા ઉપર

ખાલી - 4 માત્રા ઉપર

માત્રા	1	2	3	4	5	6	1
બોલ	ધીં	નક	ધા	તીં	નક	ધા	ધીં
ચિહ્ન	×			0			×

વિશેષતા :

- (1) આ તાલ તિસ્ત્ર જાતિનો છે.
- (2) આ તાલ બંધબાજનો છે અને તબલા, ઢોલ, ઢોલક, નાલ વગેરે વાદ્ય ઉપર વગાડવામાં આવે છે.
- (3) આ તાલનો વિશેષ ઉપયોગ ગુજરાતના પ્રસિદ્ધ ગરબા, રાસ ગાયન પ્રકાર અને લોકસંગીત, સુગમસંગીત અને ફિલ્મી સંગીતમાં થાય છે.

સ્વાધ્યાય

1. નીચેના પ્રશ્નોના જવાબ લખો :

- (1) સમાન માત્રાવાળા બે તાલનાં નામ આપો.
- (2) ઉપશાસ્ત્રીય સંગીતમાં ઉપયોગ થાય તેવા બે તાલનાં નામ આપો.
- (3) નવમી માત્રા ઉપર ખાલી આવતી હોય તેવા તાલનું નામ જણાવો.
- (4) ખાલીનું ચિહ્ન શું છે ?
- (5) સમનું ચિહ્ન શું છે ?
- (6) ત્રણ માત્રાના ખંડ હોય તેવા તાલનું નામ આપો.
- (7) શાસ્ત્રીય સંગીતમાં કયા તાલનો પ્રયોગ થાય છે ?
- (8) તાલ-ત્રિતાલમાં કઈ કઈ માત્રા ઉપર તાલી આવે છે ?
- (9) લોકવાદ્યમાં વગાડવામાં આવતા તાલનું નામ જણાવો.
- (10) તાલ કહરવાની ખાલી કઈ માત્રા ઉપર આવે છે ?

2. નીચે આપેલ બોલોમાં ખૂટતાં બોલ ઉમેરી, એ તાલની સંપૂર્ણ માહિતી આપી લિપિબદ્ધ કરો :

- (1) ધા ___ તીં ___ ક ___ ન
- (2) ___ નક ___ તીં ___ ધા
- (3) ધા ___ ના ___ તીં ___
- (4) ધા ___ ધીં ધા ___ ધીં ___ ધા ધા ___ તીં ___ તા ધીં ___ ધા

●

પ્રસ્તાવના

સંગીતમાં ઈશ્વરનો સાક્ષાત્કાર કરવાની અસીમ શક્તિ છે. નાદ બ્રહ્મની ઉપાસના માટે ભક્તિસંગીતનું મહત્વ તથા ભારતના જુદા જુદા પ્રાંતમાં ગાવામાં આવતા ભક્તિસંગીતના પ્રકારોની સમજણ આપવામાં આવી છે. આજના નવા યુગમાં જ્ઞાનયુક્ત સમજણ ખૂબ જ જરૂરી છે. દેશની સંગીતકલા-શિક્ષણ-વ્યવસ્થાને અધિક સમૃદ્ધ અને વિકસિત કરવા તથા વ્યાપ વધારવા દેશ્ય અને શ્રાવ્ય ઉપકરણો જેમકે ટેલિવિઝન, ટેપરેકોર્ડર, ચલચિત્ર, કમ્પ્યુટર, ઈન્ટરનેટના મહત્વપૂર્ણ ઉપયોગની સમજણ આપી છે.

નિબંધ 1

સંગીતમાં દેશ્યશ્રાવ્યની ઉપયોગિતા

સમયના બદલાવ સાથે સંસારના દરેક ક્ષેત્રમાં પરિવર્તન અને પ્રગતિ થતી રહી છે. સંગીત પણ આ બાબતમાં અપવાદરૂપ નથી રહ્યું. ૨૧મી સદીમાં નવા જ્ઞાનનો સતત વિસ્ફોટ થઈ રહ્યો છે. આજના નવા યુગમાં જ્ઞાનયુક્ત સમજણ ખૂબ જ જરૂરી છે.

વર્તમાન ભારતીય સંગીત એક ઉચ્ચ પ્રકારની પરંપરા સાથે આજના નવીન યુગ તરફ પ્રગતિ કરી રહ્યું છે. દેશની કલા-શિક્ષણ-વ્યવસ્થાને અધિક સમૃદ્ધ અને વિકસિત કરવા તથા તેનો વ્યાપ વધારવા અનેક પ્રકારના માધ્યમ અતિ લોકપ્રિય અને લાભદાયક સિદ્ધ થઈ રહ્યા છે. જેમકે ટેપરેકોર્ડર, ગ્રામોફોન આકાશવાણી રેડિયો, ઓડિયો-વિડિયો, કોમ્પેક્ટ ડિસ્ક, કમ્પ્યુટર, ઈન્ટરનેટ મલ્ટીમીડિયા વેબસાઇટ, માઇક્રોફોન એમ્પ્લિફાયર વગેરેનો ઉપયોગ સંગીત અને સંગીત વિષયના વિદ્યાર્થીઓ, કલાકારો માટે અભિન્ન અંગ બની ચૂક્યો છે.

આજની નવીન ટેકનોલોજીમાં દેશ્ય અને શ્રાવ્ય સહાયક સામગ્રી ખૂબ જ મહત્વપૂર્ણ બની રહી છે. સંગીત-શિક્ષણમાં સહાયક સામગ્રીનું સ્થાન ખૂબ જ મહત્વનું છે. (૧) દેશ્ય ઉપકરણો (૨) શ્રાવ્ય ઉપકરણો (૩) દેશ્ય અને શ્રાવ્ય ઉપકરણો.

(૧) દેશ્ય ઉપકરણો : ચિત્રો, ચાર્ટ, ડાયોગ્રામ વાસ્તવિક વસ્તુ, બ્લેક બોર્ડ વગેરે. આ ઉપકરણો દ્વારા કઠિન સાંગીતિક પ્રક્રિયાઓની સરળતાથી સમજણ પડી શકે છે.

(૨) શ્રાવ્ય ઉપકરણ : શ્રાવ્યાત્મક સામગ્રીમાં રેડિયો, ગ્રામોફોન, માઇક્રોફોન, ટેપરેકોર્ડર, મૈટ્રોનોમ, કેસેટ્સ માઇક એમ્પ્લિફાયર વગેરે.

દા. ત., રેડિયો : આ માધ્યમ દ્વારા આકાશવાણીના કાર્યક્રમોની જાણકારી પ્રાપ્ત થાય છે. જેમકે પ્રખ્યાત કલાકારોના ગાયન-વાદન સમારોહની જાણકારી, રાગો આધારિત ફિલ્મી ગીતો વગેરેની રેડિયો દ્વારા જાણકારી પ્રાપ્ત થાય છે.

ટેપરેકોર્ડર : આ માધ્યમ દ્વારા સંગીતનો કલાકાર, વિદ્યાર્થી પોતાના ધ્વનિનું રેકોર્ડ કરી પોતાનું મૂલ્યાંકન કરી શકે છે અનેક કલાકારોની કેસેટ સાંભળી જુદા જુદા ધરાનાની ગાયકીની જાણકારી પ્રાપ્ત કરી શકે છે.

મૈટ્રોનોમ : લયની સમજણ માટે આ સાધનનો ઉપયોગ કરી શકાય છે.

માઇક્રોફોન : માઇક્રોફોનના ઉપયોગ દ્વારા નાદની ગુણવત્તાની જાણકારી મેળવી શકે છે. વૉલ્યુમ, રેંજ, ટ્રિબલનો ખ્યાલ આવી શકે છે.

(૩) દેશ્ય અને શ્રાવ્ય ઉપકરણો : આ શ્રેણીમાં દૂરદર્શન, ચલચિત્ર, કમ્પ્યુટર, ઈન્ટરનેટ વેબસાઇટ્સ, પ્રેક્ટિસ ટ્રેક સીડી પ્લેયર, પેનડ્રાઇવ વગેરેનો સમાવેશ થાય છે.

ટેલિવિઝન : આ ઉપકરણ દ્વારા જુદા જુદા કલાકારોને પ્રત્યક્ષ સાંભળી તથા જોઈ શકાય છે. વિવિધ પ્રદેશોનાં લોકગીતોની જાણકારી પ્રાપ્ત થાય છે. હંમેશાં સારું સંગીત જોઈ-સાંભળવાથી વિદ્યાર્થીઓની સંગીત પ્રત્યેની રુચિમાં વધારો થાય છે. વિવિધ કૌશલ્યોની જાણકારી પ્રાપ્ત થાય છે.

ચલચિત્ર : પ્રાદેશિક કે હિન્દી ચલચિત્રોમાં આવતા શાસ્ત્રીય રાગો આધારિત ગાયન અને નૃત્યો દર્શાવીને ભારતીય સંગીતના ઉચ્ચ કોટિના કલાકારોની રાગગાયન શૈલીનો પરિચય આપી શકાય.

કમ્પ્યુટર : કમ્પ્યુટરના ઉપયોગથી જુદા જુદા ધ્વનિ, ધૂનો, રાગો તથા જુદી જુદી લયકારીની રચના થઈ શકે છે.

ઈન્ટરનેટ : ઈન્ટરનેટ દ્વારા જરૂરી જાણકારી થોડા સમયમાં વિપુલ માત્રામાં પ્રાપ્ત થાય છે. વિવિધ દેશો, પ્રાંતોના લોકસંગીત, શાસ્ત્રીય સંગીતની સૈદ્ધાંતિક અને ક્રિયાત્મક બાબતોની વિસ્તૃત જાણકારી, માહિતીનું આદાન-પ્રદાન થઈ શકે છે.

સંગીતકલા અને શિક્ષણ પરિવર્તનશીલ છે, પરંતુ એનું સત્ય તત્ત્વ નષ્ટ થતું નથી. વિચારધારાનો અમલ કરી ઉપર્યુક્ત સાધનોનો પૂર્ણ અને સાચી રીતે ઉપયોગ કરવાથી સાચા 'નાદ બ્રહ્મ'ની ઉપાસના થઈ શકે છે.

નિબંધ 2

ભક્તિસંગીત અને તેના પ્રકારો

સંગીતમાં ઈશ્વરનો સાક્ષાત્કાર કરવાની અસીમ શક્તિ છે. સંગીતના સ્વરોના માધ્યમથી માનવી પોતાના મનને એકાગ્ર કરી હૃદયની ચંચળતાને સ્થિર કરી શકે છે. નાદ બ્રહ્મની ઉપાસનાના આ માધ્યમથી મનુષ્ય એવા આનંદની અવસ્થા પ્રાપ્ત કરે છે જેને 'બ્રહ્માનંદ' કહે છે. આ નાદ બ્રહ્મની ઉપાસનાનો એક માર્ગ એટલે ભક્તિસંગીત.

ભારતની પુણ્યભૂમિ એવા અનેક સાધકોથી સમૃદ્ધ હતી જેઓએ સંગીતના આ માર્ગ એટલે કે ભક્તિસંગીત દ્વારા ઈશ્વરપ્રાપ્તિની સાધના કરી હતી. જેના ઉદાહરણ સ્વરૂપ, મીરાંબાઈ, તુલસીદાસ, તુકારામ, નામદેવ, નરસિંહ મહેતા, કવિ જયદેવ, દયારામ વગેરે.

આ મહાન સાધકોએ પોતપોતાના ઈષ્ટ દેવતાઓનાં ચરણોમાં ભક્તિસંગીત રૂપે ભાવપૂર્ણ રચનાઓ કરી હતી. ભારતવર્ષના વિવિધ પ્રાંતના વૈષ્ણવ, શૈવ તથા શક્તિ સંપ્રદાય દ્વારા એક માર્ગ પસંદ કરવામાં આવ્યો, જે દ્વારા ઈશ્વરની સાધના થઈ શકે અને એ માર્ગ એટલે 'ભક્તિસંગીત'.

પ્રાચીન માર્ગી સંગીત (ઈશ્વરને પ્રાપ્ત કરનાર માર્ગે લઈ જનાર સંગીત માટે વપરાતો હતો) જે હાલમાં આપણે ત્યાં ગવાતાં ભજનો અને મંદિરોમાં ગાવામાં આવતાં કીર્તનોને માર્ગી સંગીત કહી શકાય. આ માર્ગી સંગીત એટલે જ 'ભક્તિસંગીત'. હાલમાં ભક્તિસંગીતના નવ પ્રકાર પ્રચલિત છે :

શ્રવન	કરિતન	ચિત્તવન
સેવન	નંદન	ધ્યાન
લઘુતા	સમતા	એકતા
નોઘા	ભક્તિ	પ્રમાન

બનારસીદાસ

એટલે કે

1.	શ્રવણ	4.	પાદસેવન	7.	દાસ્ય-દાસભાવ
2.	કીર્તન	5.	અર્ચન	8.	સખ્ય
3.	સ્મરણ	6.	વંદન	9.	આત્મનિવેદન

દુનિયાના દરેક ધર્મો અને પંથોમાં પોતપોતાની રીતે ઈશ્વરપ્રાપ્તિ માટે ભક્તિગીતો ગાવામાં આવે છે. ચર્યમાં ગાવામાં આવતાં પ્રાર્થનાગીતો, ગુરુદ્વારામાં ગવાતાં ગુરુબાની ગીતો આનું પ્રત્યક્ષ અને સુંદર ઉદાહરણ છે. જૈનધર્મમાં ગવાતા 'સ્તવનો', વૈષ્ણવ સંપ્રદાયમાં ગાવામાં આવતા 'હવેલી સંગીત', સ્વામીનારાયણ સંપ્રદાયમાં પ્રભુભક્તિના 'ધોળ' એ ભક્તિસંગીત કહી શકાય.

ભારતના દરેક પ્રાંતમાં ભક્તિસંગીત જુદી જુદી રીતે ગાવામાં આવે છે. માળવા-રાજસ્થાનમાં નાથપંથી સંગીતની પરંપરા સૈકાઓથી પ્રચલિત છે. નાથપંથી ગીતોમાં ઈશ્વરની સાધનાની જ વાત કરવામાં આવી છે. કબીરજીનાં ભજનો જે કબીરવાણી તરીકે ઓળખવામાં આવે છે. તે ઉપરાંત રૈદાસ, ભક્તકવિ દાદુ, હરિદાસ વગેરે સંત સાધકોએ ભક્તિસંગીતનો ભારતના ગ્રામ્ય વિસ્તારમાં

ખૂબ જ પ્રચાર કર્યો હતો. નાથપંથી ગીતોમાં નિર્ગુણપંથી અને સગુણપંથી ગીતોનો સમાવેશ થાય છે. બંગાળમાં આ ભક્તિસંગીતને 'શ્યામાસંગીત' અને 'કીર્તનસંગીત' તરીકે ઓળખવામાં આવે છે. મહારાષ્ટ્રમાં 'અભંગ' ના નામથી અને ગુજરાતમાં 'ભજન', 'ગરબી', 'ધૂન' કે 'સ્તોત્ર'થી ઓળખવામાં આવે છે.

મીરાંની પદરચના	-	'મેરે તો ગિરધર ગોપાલ'
નરસિંહ મહેતા	-	'અખિલ બ્રહ્માંડમાં એક તું શ્રીહરિ'
કબીરજી	-	'મન લાગો મેરો યાર ફકીરીમેં'
તુલસીદાસ	-	'શ્રીરામચન્દ્ર કૃપાલુ ભજ મન હરણભવ-ભય દારુણમ્'
ગુરુનાનક	-	'સુમિરન કરલે મેરે મના'
સૂરદાસ	-	'પ્રભુ ! મોરે અવગુણ ચિત્ત ન ધરો !'
ગંગાસતી	-	'મેરુ તો ડગે પણ જેનાં મન નવ ડગે'
ધૂન	-	'સાચી વાણીમાં શ્રીરામ, સાચા વર્તનમાં શ્રીરામ'
દયારામ	-	'શ્યામ રંગ સમીપે ન જાવું.'
બ્રહ્માનંદ	-	'રે શિર સાટે નટવરને વરીએ'

ઉપર્યુક્ત રચનાઓને ભક્તિસંગીતની રચનાઓ કહી શકાય.

સ્વાધ્યાય

1. નીચેના પ્રશ્નોના ટૂંકમાં જવાબ આપો :

- (1) ભક્તિસંગીત એટલે શું ?
- (2) હાલમાં ભક્તિસંગીતના પ્રચલિત પ્રકારો કેટલા છે ?
- (3) ભજન, અભંગ એ સંગીતનો કયો પ્રકાર છે ?
- (4) ભક્ત કવિઓની રચનાનો સંગ્રહ (પ્રોજેક્ટ કાર્ય) કરો.
- (5) ગુજરાતના ભક્ત કવિઓનાં નામની યાદી (પ્રોજેક્ટ કાર્ય) કરો.

2. નીચે આપેલા ટેબલમાં જોડકાંની સાચી જોડ બનાવો અને તે માટે યોગ્ય વિકલ્પ પસંદ કરો :

અ	બ
(1) સૂરદાસ	(1) 'શ્યામ રંગ સમીપે ન જાવું.'
(2) કબીરજી	(2) 'અખિલ બ્રહ્માંડમાં એક તું શ્રીહરિ'
(3) નરસિંહ મહેતા	(3) 'મન લાગો મેરો યાર ફકીરીમેં'
(4) દયારામ	(4) 'પ્રભુ ! મોરે અવગુણ ચિત્ત ન ધરો !'

2. (1) શ્રાવ્ય ઉપકરણોનાં નામ આપો.
- (2) દૃશ્ય ઉપકરણોની સમજણ આપો.
- (3) મૈટ્રોનોમ શું ઉપયોગ થાય છે ?
- (4) કમ્પ્યુટર માધ્યમ દ્વારા સંગીત કલાક્ષેત્રે પ્રાપ્ત થતી સેવા જણાવો.
- (5) વિશ્વના જુદા જુદા દેશોની સંગીતકલાની જાણકારી કયા માધ્યમ દ્વારા પ્રાપ્ત થઈ શકે છે ?
- (6) દૃશ્ય-શ્રાવ્ય, ઉપકરણોનાં ચિત્રોનો પ્રોજેક્ટ તૈયાર કરવો.



પ્રસ્તાવના

આ એકમ દ્વારા વિદ્યાર્થીઓને શાસ્ત્રીય વાદ્ય તેમજ લોકસંગીતનાં વાદ્યોની જાણકારી પ્રાપ્ત થશે. તેમજ દરેક વાદ્યોનાં અંગોની જાણકારી આપવામાં આવી છે. જેથી વાદ્યોનો ઉપયોગ તેમજ વાદ્યની બનાવટની માહિતી પ્રાપ્ત થશે.

1. શાસ્ત્રીય વાદ્ય અને તેના વાદ્યકારો

આ એકમના અંતર્ગત શાસ્ત્રીય વાદ્ય માટે વાદ્યના અલગ અલગ પ્રકારની જાણકારી હોવી ખૂબ જ જરૂરી છે જે નીચે મુજબ છે :

ભારતીય વાદ્ય પ્રકાર :

પ્રાચીન કાળથી ભારતીય વાદ્યોનું વર્ગીકરણ મુખ્ય ચાર વિભાગમાં કરવામાં આવ્યું છે જે આ પ્રમાણે છે : (1) તત-વિતત્ (2) સુષિર (3) અવનધ્ધ (4) ઘન.

(1) તત-વિતત્ : જે વાદ્યોમાં સ્વરોની ઉત્પત્તિ તાર દ્વારા થાય છે. જે વાદ્યને મિજરાબ, જવા, સ્ટ્રોકર અથવા આંગળી દ્વારા વગાડવામાં આવે છે. તેને તત્ વાદ્યો કહેવાય છે. દા. ત., સિતાર મિજરાબ દ્વારા, સરોદ જવા દ્વારા, ગીટાર અને મેન્ડોલિન સ્ટ્રોકર દ્વારા અને તાનપુરો આંગળી દ્વારા વગાડવામાં આવે છે.

જે વાદ્યમાં સ્વરોની ઉત્પત્તિ તાર ઉપર ગજ ઘસવાથી થાય છે તે વાદ્યોને વિતત્ વાદ્યો કહેવાય છે. દા. ત., વાયોલિન, સારંગી, દિલરૂબા રાવણ હથ્થો વગેરે.

(2) સુષિર વાદ્ય : જે વાદ્યમાં સ્વરોની ઉત્પત્તિ ફૂંક અથવા હવા દ્વારા થાય છે તે વાદ્યોને સુષિર વાદ્ય કહેવામાં આવે છે. દા. ત., બંસી, શહનાઈ, કલેરીઓનેટ, બીન, શંખ, હાર્મોનિયમ વગેરે.

(3) અવનધ્ધ વાદ્ય : આ વાદ્યોના પોલા ભાગને ચામડાથી મઢી દેવામાં આવે છે. તે વાદ્યોને અવનધ્ધ વાદ્ય કહેવામાં આવે છે. દા. ત., તબલા, પખાવજ, મૃદંગ, ઢોલક, ઢોલ, નાલ, ડમરુ વગેરે.

(4) ઘન વાદ્ય : લાકડું, કાચ, ધાતુ વગેરે ઘન નક્કર વસ્તુઓ દ્વારા જે વાદ્ય બનાવવામાં આવે છે તેને ઘન વાદ્ય કહેવામાં આવે છે. આ વાદ્યોમાં સ્વરની ઉત્પત્તિ આઘાત કે ઘર્ષણ આપવાથી થાય છે. દા. ત., મંજિરા, ઝાંઝ, કરતાલ, ઘંટાતરંગ, જલતરંગ વગેરે.

તબલા

પ્રાચીન સમયમાં પખાવજ જેવા તાલ વાદ્યોનો જે સાથસંગત માટે ઉપયોગ થતો હતો તેની જગ્યાએ હવે તબલાનો મુખ્યત્વે ઉપયોગ થાય છે, જેના વિશે નીચે પ્રમાણે માહિતી છે :

તબલું (દાંયાં) સાગ, સિસમ, બીયું, ખેર જેવા લાકડામાંથી બનાવવામાં આવે છે. જ્યારે (ડગ્ગા) બાંયુ, જર્મન સિલ્વર, તાંબું, પિત્તલ, માટી વગેરે ધાતુમાંથી બનાવવામાં આવે છે. બંને દાંયા અને બાંયા અંદરથી પોલા હોય છે અને તેના ઉપર ચામડાંની પુડીથી મઢવામાં આવે છે. આમ તબલાંની જોડી બને છે. હવે એના બીજા ભાગો વિશે જાણીએ :

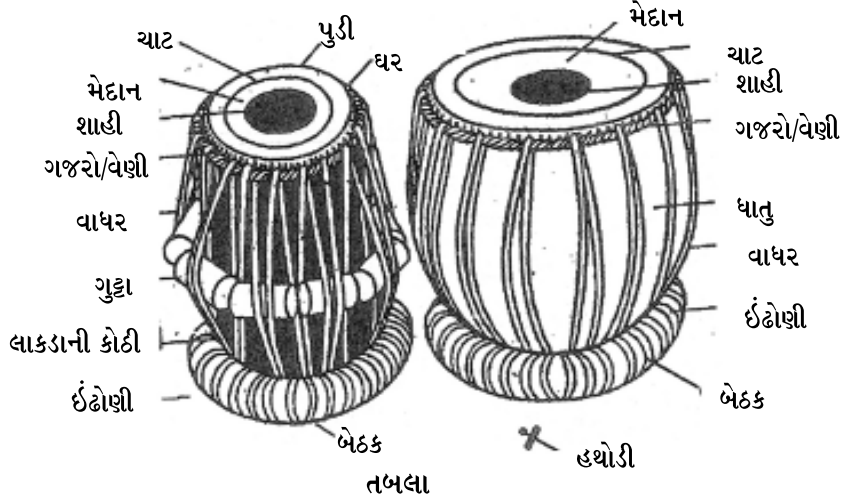

તબલા

- (1) પુડી : બકરીના ચામડાંમાંથી પુડી બનાવવામાં આવે છે. જેને તબલા અને બાંયા પર બાંધવામાં આવે છે.
- (2) કોઠી : તબલાની કોઠી લાકડાની અથવા માટીની હોય છે. ખાસ કરીને લાકડાની હોય છે તથા ડગ્ગામાં ધાતુ અથવા માટીની કોઠી હોય છે. બંને પર ચામડાની પુડી બાંધવામાં આવે છે.
- (3) શાહી : તબલા અને ડગ્ગાની પુડીના વચ્ચે લોખંડનો ભુક્કો - રાળમાં મેળવીને બનાવેલ એક પદાર્થ, આનાથી ધ્વનિ-નિયંત્રણ થાય છે.
- (4) મેદાન : શાહી અને ચાટી વચ્ચેનો ભાગ જેને લવ અથવા મેદાન કહેવામાં આવે છે.
- (5) ચાટ : પુડીના કિનારે ચારે બાજુ (ગજરાની ઉપર) પાતળી પટ્ટી હોય છે. જેના પર આઘાત કરવાથી ધ્વનિ ઉત્પન્ન થાય છે. તેને 'ચાટ' અથવા કિનાર કહેવામાં આવે છે.
- (6) ગજરો અથવા વેણી : પુડીના ચારેબાજુ પુડીના ચામડાંને જોડવા માટે ચામડાંની જ ગૂંથાયેલ વેણી / વેલ હોય છે. જેમાં 16 કાંણા હોય છે. જેમાંથી વધારે પરોવીને પુડી બાંધવામાં આવે છે અને જેના પર આઘાત કરવાથી તબલાનો સ્વર ઊંચો-નીચો કરવામાં આવે છે.
- (7) વાધર : તબલા પર પુડીને મજબૂત રાખવા માટે ગજરામાંથી જે ચામડાની દોરી પરોવાય છે તેને વાધર કહે છે.
- (8) ગટ્ટા : વાધર અને કોઠીની વચ્ચે જે આઠ લાકડાના નાના ટુકડા હોય છે તેને ગટ્ટા કહે છે. ગટ્ટાને ઉપર-નીચે કરવાથી સ્વરમાં ફેરફાર થાય છે.
- (9) ઘર : ગજરામાં કાંણા પાડીને વાધર બાંધેલી હોય છે તેને ઘર કહેવામાં આવે છે. આવા 16 કાંણા અને 8 ઘર હોય છે.
- (10) ઈંદોણી : તબલા મૂકવા માટે ઘાસમાંથી બનાવેલ સૂંથિયાને ઈંદોણી અથવા સૂંથિયા (ઈંડરી) કહે છે, જે પૈડાના આકારની ગોળ હોય છે. જેના પર તબલા મૂકી વગાડવામાં આવે છે.
- (11) બેઠક : બંને તબલાની નીચે ગોળાકાર ચામડાની, પૈડાં જેવી રિંગ હોય છે. જેમાંથી વાધર પરોવાઈ બીજે છેડે એટલે કે ઉપર ગજરામાંથી લઈને નીચે ખેંચીને આ ગોળાકાર રિંગમાં બાંધી દેવામાં આવે છે તેને બેઠક કહે છે.
- (12) હથોડી : તબલાની હથોડી સ્ટીલ અથવા ધાતુની હોય છે. જેનાથી ધીમે ધીમે ગજરા પર આઘાત કરીને તબલા સૂરમાં મેળવાય છે.

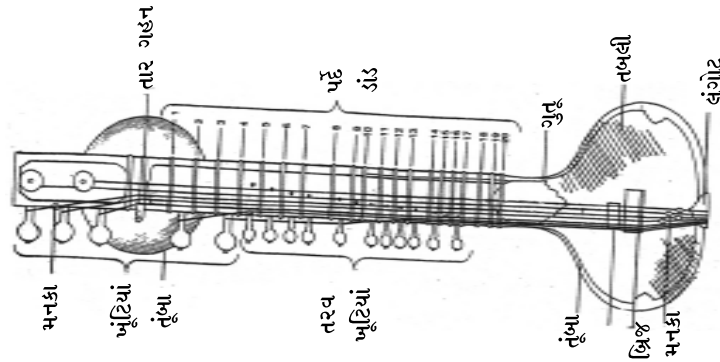

સિતાર

પરિચય : સિતાર તત્ વાદ્યની શ્રેણીમાં આવતું વાદ્ય છે. વર્તમાન સમયમાં સિતાર ખૂબ જ પ્રચલિત વાદ્ય છે. સિતારની શોધ 13મી સદીમાં અલ્લાઉદ્દીન ખિલજીના રાજ્યના દરબારી સંગીતજ્ઞ હઝરત અમીર ખુસરોએ કરી હતી. શરૂઆતમાં આ વાદ્યને ‘સહતાર’ કહેવામાં આવતું હતું. વર્તમાન સમયમાં આ વાદ્યમાં ચાર તાર મુખ્ય છે. સિતાર બે પ્રકારની હોય છે : (1) સાદા સિતાર અને (2) તરપદાર સિતાર. તરપદાર સિતારમાં પડદાની નીચે 11 અને 13 તરપના તાર હોય છે, જે રાગમાં આવતા સ્વરો અનુસાર મેળવવામાં આવે છે.

સિતારના ભાગોનું વિવરણ નીચે પ્રમાણે છે :

- દાંડી :** દાંડી લાકડાંની બનેલી હોય છે. આ લાકડું મુખ્યત્વે સાગ, તૂન અથવા સેવનનું હોય છે.
- ખૂંટી :** તાર મેળવવા માટે ખૂંટીનો ઉપયોગ કરવામાં આવે છે, જે લાકડાંની હોય છે.
- તાર :** સિતારમાં મુખ્ય સાત તાર હોય છે. તરફદાર સિતારમાં 11 કે 13 તાર હોય છે. (મુખ્ય સાત ઉપરાંત)
- તારદાન :** દાંડીના ઉપરના ભાગમાં એક છિદ્રવાળી પટ્ટીમાંથી તાર પસાર થાય છે. તેને તારદાન કહેવામાં આવે છે.
- અટી :** ખૂંટીઓની પાસે દાંડીના ઉપરના ભાગમાં હાથીદાંતની પટ્ટી પરથી તાર પસાર થાય છે. આ પટ્ટીને અટી અથવા મેરૂ કહેવામાં આવે છે.
- પડદા :** સિતારની દાંડી પર સ્વરોના સ્થાન નિશ્ચિત કરવા માટે જર્મન સિલ્વર અથવા પીત્તળની ધાતુના ટુકડા ગોઠવવામાં આવે છે. તેને પડદા અથવા સુન્દરી કહેવામાં આવે છે.
- લવંગ :** સિતારના છઠ્ઠા અને સાતમા તારને ટેકવવા માટે હાથીદાંતના એક નાના ટુકડાને ગોઠવવામાં આવે છે, જેને લવંગ કહેવામાં આવે છે.
- ગળું :** દાંડી અને તુમ્બાને જોડતાં ભાગને ગળું અથવા ગુલુ કહેવામાં આવે છે.
- તુમ્બા :** સિતારના તુમ્બા કડવી દૂધીમાંથી બનાવવામાં આવે છે. આ કડવી દૂધીની ખેતી મહારાષ્ટ્રમાં થાય છે. મહારાષ્ટ્રના તુમ્બા, પાતળા અને વજનમાં ખૂબ જ હલકા હોય છે. તુમ્બા અંદરથી પોલા હોય છે.
- તબલી :** તુમ્બાને ઢાંકવા માટે લાકડાંમાંથી તબલી બનાવવામાં આવે છે. તેને તબકડી પણ કહેવામાં આવે છે.
- ઘોડી :** ઘોડીને ઘુડય અથવા બ્રિજ (Bridge) પણ કહેવામાં આવે છે. હાથીદાંત અથવા સીસમના લાકડાંમાંથી બનાવેલ આ ઘોડી પર સિતારના તાર ટેકવવામાં આવે છે.
- મણકા :** ઘોડી અને લંગોટ વચ્ચે તારને ચઢાવવા કે ઉતારવા માટે મોતી કે હાથીદાંતના મણકા ગોઠવવામાં આવે છે.
- તારગહન :** તુમ્બાના નીચેના ભાગમાં લાકડીનો એક નાનો ટુકડો હોય છે. જેને તારગહન અથવા લંગોટ કહેવામાં આવે છે. આમાં અથવા લંગોટ તારને ગાંઠ લગાવીને બાંધવામાં આવે છે અને તારનો બીજો છેડો ખૂંટીમાં બાંધવામાં આવે છે.
- મિજરાબ :** સિતાર વગાડવા માટે મિજરાબ (નખલીનો) ઉપયોગ થાય છે, જે લોખંડના તારમાંથી બનાવવામાં આવે છે.

સિતારએ તંતુ વાદ્ય છે. તેમાં ગત વગાડવામાં આવે છે. ગતના મુખ્ય બે પ્રકાર છે : (1) મસીતખાની ગત (2) રજાખાની ગત.

- (1) **મસીતખાની ગત :** જે ગતના બોલ વિલંબિત લયમાં વગાડવામાં આવે છે તે મસીતખાની ગત કહેવામાં આવે છે.
- (2) **રજાખાની ગત :** આ ગતના બોલ મધ્યલય અથવા દ્રુત લયમાં વગાડવામાં આવે છે. તે ગતને રજાખાની ગત કહેવામાં આવે છે.

વાયોલિન (બેલા)

વાયોલિન વિતત્ પ્રકારનાં વાદ્યોની શ્રેણીમાં આવતું પ્રચલિત વાદ્ય છે. આમ તો આ વાદ્ય વિદેશી વાદ્ય છે, પરંતુ ઉત્તર હિન્દુસ્તાની તેમજ દક્ષિણ હિન્દુસ્તાની સંગીતની પદ્ધતિઓમાં વાયોલિનનું સ્થાન ઉચ્ચ કક્ષાનું બની ગયું છે. સાથસંગત તેમજ સ્વતંત્ર વાદનમાં વાયોલિનનો ખૂબ જ ઉપયોગ થાય છે. સાથે સાથે ફિલ્મસંગીત, સુગમ સંગીત, લોકસંગીત વગેરેમાં પણ વાયોલિનનો ઉપયોગ થતો જોવા મળે છે. કેટલાક મત અનુસાર વાદ્યને ‘બેલા’ પણ કહેવાય છે. આ વાદ્યની ઉત્પત્તિ અને આવિષ્કારના વિષયમાં ઘણા મત હોવા છતાં પણ આ વાદ્યને આધુનિક રૂપે સંપૂર્ણપણે વિદેશી વાદ્ય માનવામાં આવે છે.

વાયોલિનનાં અંગોનું વિવરણ નીચે પ્રમાણે છે :

- હેડ :** આ ભાગ ફિંગર બોર્ડ સાથે જોડાયેલો હોય છે. આ ભાગમાં ચાવી (ખૂંટી) બેસાડવામાં આવે છે.
- ચાવી :** ચાવીનો ઉપયોગ તારના સ્વરો મેળવવામાં થાય છે.
- તટ :** હેડ અને ફિંગર બોર્ડની વચ્ચે ‘નટ’ ગોઠવવામાં આવે છે. તેના ઉપરથી તાર પસાર થાય છે.
- ફિંગર બોર્ડ :** આના ઉપર આંગળીઓની મદદથી સ્વરો વગાડી શકાય છે. વાયોલિનમાં ગિટારની જેમ પડદા (Frets) હોતા નથી.

તાર (Strings) : વાયોલિનમાં ચાર તાર હોય છે.

નેક (Neck) : વાયોલિનના ફિંગર બોર્ડ અને બોડીને જોડતા ભાગને 'ગળું' (નેક) કહેવામાં આવે છે.

બોડી (Body) : વાયોલિનના મુખ્ય ભાગને બોડી કહેવામાં આવે છે. આ ભાગ અંદરથી પોલો હોવાથી વાયોલિનમાં સ્વરોનું ગુંજન વધારે પ્રમાણમાં ઉત્પન્ન થાય છે.

સાઉન્ડ હોલ : બોડીના વચ્ચેના ભાગમાં એક સાઉન્ડ હોલ હોય છે. જેના દ્વારા સ્વરોનું ગુંજન વધી જાય છે.

બ્રિજ : બોડી ઉપર બ્રિજ રાખવામાં આવે છે. બ્રિજને ટેલપીસ પાસે ગોઠવવામાં આવે છે. બ્રિજ પરથી તાર પસાર થઈને ચાવી તરફ જાય છે.

એન્ડ પિન : આ ભાગને ટેલપીસ સાથે જોડવામાં આવે છે.

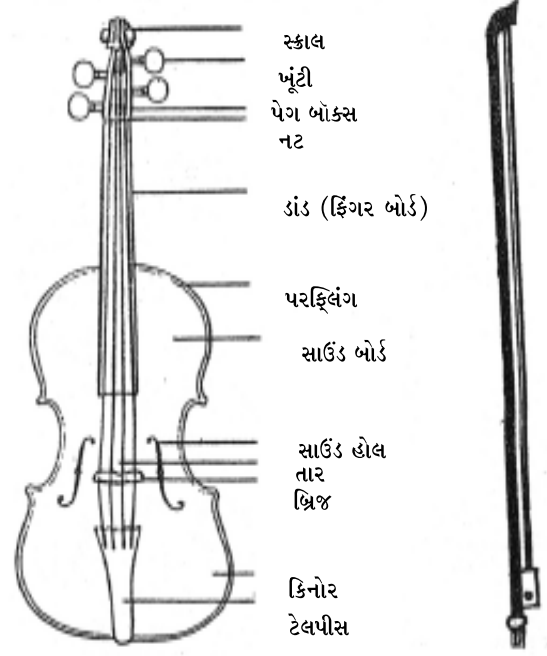

વાયોલિન

ગજ

ગજ : વાયોલિન જેના દ્વારા વગાડવામાં આવે છે તેને ગજ (Bow) કહેવામાં આવે છે. તેના વિભાગ નીચે પ્રમાણે છે :

- (1) ગજની લાકડી
- (2) વાળ - જે ગજની લાકડીમાં ગોઠવવામાં આવે છે.
- (3) સ્કૂ - સ્કૂ દ્વારા વાળ ઢીલા અને ફિટ થઈ શકે છે.
- (4) નટ - નટ દ્વારા વાળ સરકાવી શકાય છે.
- (5) હેડ - ગજના અંતિમ ભાગને હેડ કહે છે.

વાયોલિનમાં રાગની પ્રસ્તુતિ જ્યારે ગાયકી અંગથી થાય છે ત્યારે તેમાં વિલંબિત તથા મધ્યલય ગત વગાડવામાં આવે છે. સાથે સાથે તેમાં આલાપ તથા વિવિધ પ્રકારની તાનોનો પ્રયોગ કરવામાં આવે છે. સાથે સાથે આ વાદ્યમાં મીંડને બદલે સૂત, કુંતન મૂર્કી વગેરે વિશેષતાઓનો પણ પ્રયોગ કરવામાં આવે છે.

આ વાદ્યના જાણીતા કલાકારોમાં સ્વ. પંડિત વી. જી. જોગ, પંડિત ડી. કે. દાતાર, શ્રીમતી એન રાજમ્, શ્રી ગજાનનરાવ જોષી, શ્રીધર પારસેકર, શ્રી પી. સુંદરમ્, શ્રી વી. સી. રાનડે અને શ્રી વિભાસ રાનડેનો સમાવેશ થાય છે.

વાયોલિન મેળવવાની રીત

વાયોલિનમાં કુલ ચાર તાર હોય છે. જે ક્રમશઃ G D A E કહેવાય છે. સા રે ગ મ પ ધ નિ સ્વરોને પાશ્ચાત્ય સંગીત પદ્ધતિ પ્રમાણે ક્રમાનુસાર C D E F G A B કહેવામાં આવે છે. આ તારને મેળવવાના ચાર પ્રકાર મુખ્ય છે :

- (1) પૃ સા પ સાં
- (2) સા પ સા પ
- (3) મ સા પ રે
- (4) મ સા પ સાં

સ્વાધ્યાય

1. વાયોલિન વાદ્યની સંપૂર્ણ માહિતી વિગતવાર જણાવો.

2. ખાલી જગ્યા પૂરો :

- (1) વાયોલિનમાં તાર હોય છે.
- (2) વાયોલિન પ્રકારની વાદ્યશ્રેણીમાં આવતું વાદ્ય છે.
- (3) વાયોલિન જેના દ્વારા વગાડવામાં આવે છે તેને કહે છે.
- (4) વાયોલિન વાદ્યનું ભારતીય નામ છે.

•

બંસી (વાંસળી)

બંસી સુષિરવાદ્યની શ્રેણીમાં આવતું ભારતનું અતિ પ્રાચીન વાદ્ય છે. ભગવાન શ્રીકૃષ્ણએ પોતાના અધરોથી લગાવીને આ વાદ્યને અમરત્વ પ્રદાન કર્યું છે.

આજકાલ બંસી ઘણા પ્રકારની જોવા મળે છે, પરંતુ અહીં આપણે છ દિવોવાળી બંસીની જ ચર્ચા કરીશું. જેની ગોઠવણી પાશ્ચાત્ય ઢબ અનુસાર થયેલ છે. જોકે દેશી બંસી પણ ઘણી પ્રચલિત છે, પરંતુ તેને સારા સ્વર જ્ઞાનવાળા જ ઓળખી શકે છે કે તેની ટ્યૂન ઠીક છે કે નહિ. ઘણા કલાકારો વાંસની બંસી પોતાના માટે જાતે જ બનાવી લે છે. પરંતુ બધા માટે તે શક્ય નથી. આથી છ દિવોવાળી બંસીનું વિવરણ અહીં કરવામાં આવ્યું છે. બંસી એ સ્વતંત્ર - વાદન ઉપરાંત ફિલ્મસંગીત, ભક્તિસંગીત, લોકસંગીતમાં પણ ઉપયોગમાં લેવાય છે.

બંસી એ ગાયકી અંગથી વગાડવામાં આવતું વાદ્ય છે. તેથી તેમાં રાગને પ્રસ્તુત કરતી વખતે વિલંબિત ગત તથા મધ્યલય ગત અથવા દ્રુતલય ગત વગાડવામાં આવે છે.

ઉપયોગ : સ્વતંત્ર વાદન, ફિલ્મસંગીત, ભક્તિસંગીત, લોકસંગીત, શાસ્ત્રીય સંગીત

જાણીતા કલાકારો : સ્વ. પન્નાલાલ ઘોષ, હરિપ્રસાદ ચૌરસિયા, દેવેન્દ્ર મુર્દેશ્વર, રઘુનાથ શેઠ, રોનુ મઝુમદાર

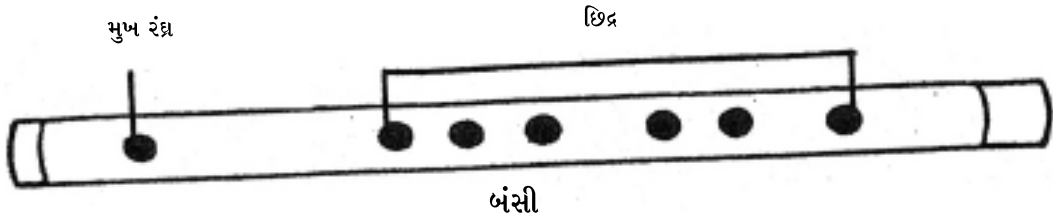

વાદ્ય મેળવવાની રીત

બંસી એ સિતાર, સરોદ, વાયોલિન કે દિલરૂબા વગેરેની જેમ તત્-વિતત્ વાદ્યોની શ્રેણીમાં આવતું વાદ્ય નથી. તેથી તેને મેળવવી પડતી નથી, પરંતુ તેમાં સ્વરોની ગોઠવણી અને વગાડવાની રીત જાણવી અત્યંત આવશ્યક છે. તેથી અહીં તેની ચર્ચા કરેલ છે.

સૌપ્રથમ બંસીનાં બધાં જ છિદ્રોને એવી રીતે બંધ કરવામાં આવે છે કે ડાબા હાથની પહેલી, બીજી અને ત્રીજી આંગળીઓ ઉપરનાં છિદ્રો પર અને જમણા હાથની પહેલી, બીજી અને ત્રીજી આંગળીઓ દ્વારા નીચેનાં ત્રણ છિદ્રો બંધ થાય છે. આ છિદ્રોને આંગળીના ટેરવાથી વ્યવસ્થિત રીતે બંધ કરવા જોઈએ. જો આંગળી છિદ્ર પરથી થોડી પણ ખસી જાય તો અવાજ વ્યવસ્થિત નીકળી શકશે નહિ.

બધાં છિદ્રોને ઉપર મુજબ બંધ કર્યા બાદ મુખથી હલકી ફૂંક લગાવવાથી જે સ્વર નીકળશે, તે મંદ્ર સપ્તકનો પંચમ (પ) હશે. બાકીના સ્વર એક-એક આંગળી ક્રમાનુસાર ઉઠાવવાથી નીચે મુજબના સ્વરો મળશે :

પ	-	બધાં છિદ્રો બંધ કરવાથી
ધ	-	નીચેનું એક છિદ્ર ખોલવાથી
નિ	-	નીચેનાં બે છિદ્રો ખોલવાથી
સા	-	નીચેનાં ત્રણ છિદ્રો ખોલવાથી
રે	-	નીચેનાં ચાર છિદ્રો ખોલવાથી
ગ	-	નીચેનાં પાંચ છિદ્રો ખોલવાથી
મ	-	બધાં છિદ્રો ખોલી નાખવાથી

આ રીતે છ છિદ્રોથી 'પ ધ નિ સા રે ગ મ' આ સાત સ્વર નીકળ્યા. જેમાં મધ્યમ તીવ્ર તથા બાકીના સ્વરો શુદ્ધ છે. મધ્યમને શુદ્ધ બનાવવા માટે ઉપરનું ફક્ત અડધું છિદ્ર કરવું પડે છે તથા બીજા સ્વરોને કોમળ બનાવવા માટે પણ છિદ્રોનો અર્ધ-પ્રયોગ કરવામાં આવે છે.

આ સિવાય આગળના સ્વરો એટલે કે મધ્ય સપ્તકના 'પ ધ નિ' અને તાર સપ્તકના સ્વર વગાડવા માટે પણ આજ ક્રમ રહેશે. ફક્ત ફૂંકનું વજન બદલાશે. ઉદાહરણ તરીકે છિદ્રો બંધ રાખી હલકી ફૂંક મારવાથી મંદ્ર સપ્તકનો પંચમ નીકળે છે. તો ફૂંકનું વજન તે જે પ્રમાણે આગળના સપ્તકના અન્ય સ્વરો પણ ફૂંકના દબાણના આધાર પર જ નીકળશે.

સ્વાધ્યાય

1. બંસી વિશે વિગતવાર જણાવી તેને વગાડવાની રીત જણાવો.
2. બંસી વાદ્ય પર શાસ્ત્રીય સંગીત વગાડતા કલાકારોની સચિત્ર માહિતી આપો.



હાર્મોનિયમ

હાર્મોનિયમ સુષિર વાદ્યની શ્રેણીમાં આવે છે. હાર્મોનિયમમાં સ્વરોની ઉત્પત્તિ હવા દ્વારા થાય છે. હાર્મોનિયમ પાશ્ચાત્ય વાદ્ય છે, પરંતુ વર્તમાન સમયમાં ભારતમાં પણ તેનો ખૂબ જ બહોળા પ્રમાણમાં પ્રસાર થઈ ગયો છે. હાર્મોનિયમ શાસ્ત્રીય સંગીત, સુગમ સંગીત, લોકસંગીત, ફિલ્મસંગીત એટલે કે સંગીતમાં સૌથી વિશેષ પ્રમાણમાં સાથ-સંગત કરવામાં ઉપયોગી વાદ્ય છે. કેટલાક કલાકારો હાર્મોનિયમ પર સ્વતંત્ર વાદન કરતાં પણ જોવા મળે છે.

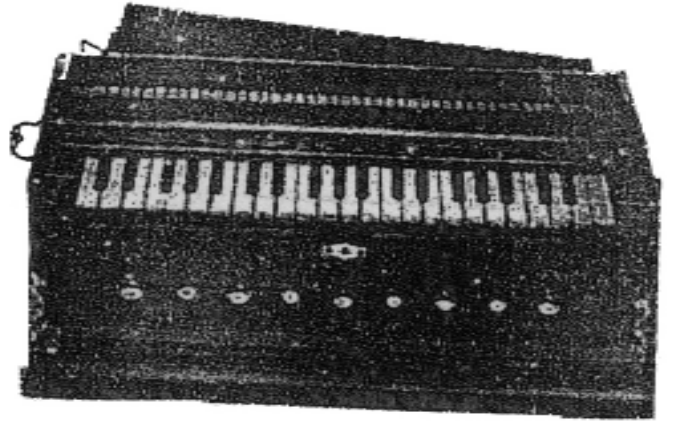

હાર્મોનિયમ (સ્વરપેટી)

હાર્મોનિયમની શોધ સૌપ્રથમ ફ્રાન્સના એલેક્ઝાન્ડર ડેબિન નામના એક વિદ્વાન સંગીતકારે કરી હતી. તે સમયે પિયાનો વગાડવાનો પ્રચાર હતો. પિયાનો પરથી હાર્મોનિયમની શોધ કરી.

રીડ : હાર્મોનિયમના સ્વરોને 'રીડ' કહેવામાં આવે છે. 'રીડ' ધાતુની પટ્ટીમાંથી બનેલી હોય છે. ધમણ દ્વારા હવા જ્યારે હાર્મોનિયમના અંદરના ભાગમાં જાય છે ત્યારે 'રીડ'માંથી સ્વર ઉત્પન્ન થાય છે.

ધમણ : ધમણ દ્વારા હાર્મોનિયમમાં હવા અંદરના ભાગમાં દાખલ થઈ શકે છે. કેટલાક હાર્મોનિયમમાં સિંગલ ધમણ, હબલ ધમણ કે સાત ધમણ પણ હોય છે.

વર્તમાન સમયમાં ઘણા પ્રકારના હાર્મોનિયમ જોવા મળે છે જે આ પ્રકારે હોય છે :

- (1) સિંગલ રીડનું હાર્મોનિયમ (2) હબલ રીડનું હાર્મોનિયમ (3) કપલર હાર્મોનિયમ
(4) સફારી હાર્મોનિયમ (5) સ્કેલ ચેન્જર હાર્મોનિયમ

હાર્મોનિયમનો ઉપયોગ મુખ્યત્વે સાથ-સંગત માટે કરવામાં આવે છે. આ ઉપરાંત તે ગાયકી અંગને અનુસરતું હોવાથી તેમાં વિલંબિતગત તથા મધ્યલય અથવા દ્રુત લયની બંદિશ વગાડવામાં આવે છે. સાથોસાથ તેમાં આલાપ તથા વિવિધ પ્રકારની તાનોનો પ્રયોગ કરવામાં આવે છે. આમ, સ્વતંત્ર વાદન અને સાથ-સંગત બંનેમાં તેનો ઉપયોગ થાય છે.

વાદ્ય મેળવવાની રીત

હાર્મોનિયમ એ સિતાર, વાયોલિન, સરોદ, દિલરૂબા વગેરેની જેમ તત્-વિતત્ વાદ્યોની શ્રેણીમાં આવતું વાદ્ય નથી. તેથી તેને મેળવવું પડતું નથી. પરંતુ તેમાં સ્વરોની ગોઠવણીને તથા વગાડવાની રીતને જાણવી જરૂરી હોવાથી અહીં તેની ચર્ચા કરેલ છે.

હાર્મોનિયમમાં સ્વરો સમાનાંતરે ગોઠવેલા હોય છે એટલે કે હાર્મોનિયમમાં Equally tempered scale ના આધારે સ્વરોની રચના કરવામાં આવે છે. દા. ત., સા થી કોમળ રે વચ્ચે જેટલું અંતર છે, તેટલું જ અંતર કોમળ રે થી શુદ્ધ રે વચ્ચે હોય છે.

હાર્મોનિયમમાં સાત સફેદ પટ્ટી અને પાંચ કાળી પટ્ટી મળી એક સ્વર સપ્તકમાં બાર સ્વરોની ગોઠવણી કરવામાં આવે છે. સાત સફેદ પટ્ટીમાં પહેલી પટ્ટીથી સા રે ગ મ પ ધ નિ એમ ક્રમાનુસાર સાત શુદ્ધ સ્વરો ગોઠવવામાં આવે છે. તે જ પ્રમાણે પાંચ કાળી પટ્ટીમાં ક્રમાનુસાર કોમળ રિષભ (રિ) કોમળ ગંધાર(ગ) તીવ્ર મધ્યમ (મ), કોમળ ધૈવત (ધ) અને કોમળ નિષાદ (નિ) આમ, પાંચ વિકૃત સ્વરો ગોઠવવામાં આવે છે.

કાળી પટ્ટી :	રે	ગ	મ	ધ	નિ		
	1	2	3	4	5		
સફેદ પટ્ટી :	સા	રે	ગ	મ	પ	ધ	નિ
	1	2	3	4	5	6	7

આમ કોઈ પણ પટ્ટીને 'સા' માનીને સ્વરો નીચે પ્રમાણે ક્રમમાં મળે છે :

સા	રે	રે	ગ	ગ	મ	મ	પ	ધ	ધ	નિ	નિ	સાં
1	2	3	4	5	6	7	8	9	10	11	12	1

હાર્મોનિયમ વગાડતી વખતે પ્રથમ બે આંગળી અને અંગૂઠાનો વિશેષ પ્રયોગ કરવામાં આવે છે.

ઉદાહરણ : 'કાળી ૪'(ચાર) ના સ્વરને 'સા' માનીને શુદ્ધ સ્વરો વગાડતા હોય તો તે સ્વરો નીચે પ્રમાણે મળે છે :

સા	રે	ગ	મ	પ	ધ	નિ	સાં
1	2	0	1	2	0	1	2
સાં	નિ	ધ	પ	મ	ગ	રે	સા
2	1	0	2	1	0	2	1

0 અંગૂઠો 1 પહેલી - આંગળી 2. બીજી આંગળી

સ્વાધ્યાય

- હાર્મોનિયમનો સંપૂર્ણ પરિચય આપી તેની વગાડવાની રીત સમજાવો.

ગિટાર

સુગમ સંગીતમાં ગિટાર મહત્વપૂર્ણ સ્થાન ધરાવે છે. આ એક વિદેશી તંતૂ વાદ્ય છે. ગિટારના બે પ્રકાર છે :

(1) હવાઈન ગિટાર (2) સ્પેનિશ ગિટાર

હવાઈન ગિટાર સ્ટીલના 'રોડ' ને તાર પર રાખી વગાડવામાં આવે છે. જ્યારે સ્પેનિશ ગિટાર પરદા પર આંગળીઓ રાખીને વગાડવામાં આવે છે. આ બંને ગિટારની બનાવટ સરખી જ છે. ગિટારનો એક ત્રીજો પ્રકાર પણ છે જેને ઇલેક્ટ્રિક ગિટાર કહે છે. વિદ્યુતની મદદથી વગાડવામાં આવતું હોવાથી આ ગિટારને અંદરથી પોલું રાખવાની જરૂરિયાત રહેતી નથી. તેથી તે દેખાવમાં હવાઈન અને સ્પેનિશ ગિટારથી અલગ હોય છે. સ્પેનિશ ગિટારનો ઉપયોગ પ્રમાણમાં વધારે જોવા મળતો હોવાથી અહીં તેનું વિવરણ આપવામાં આવ્યું છે. પાશ્ચાત્ય વાદ્ય હોવા છતાં ભારતમાં પણ ગિટારનો ખૂબ જ બહોળા પ્રમાણમાં ઉપયોગ થઈ રહ્યો છે. હવાઈન ગિટાર અને ઇલેક્ટ્રિક ગિટાર પર શાસ્ત્રીય સંગીતના રાગો પણ વગાડવામાં આવે છે. સ્પેનિશ ગિટાર, ફિલ્મસંગીત, સુગમ સંગીતમાં પણ ઉપયોગ કરવામાં આવે છે. આમ, સ્વતંત્રવાદનની સાથે સાથે સ્પેનિશ ગિટાર, સાથ-સંગતમાં પણ ખૂબ જ મહત્વપૂર્ણ સ્થાન ધરાવે છે.

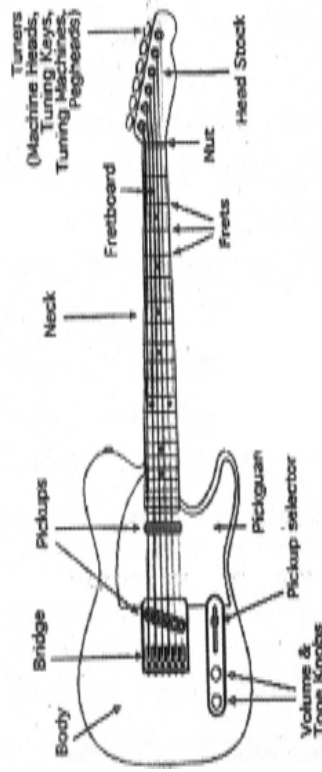
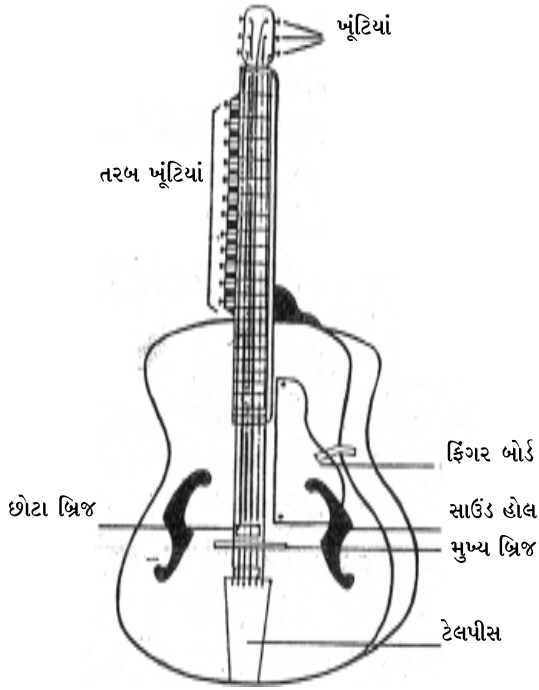

ગિટાર

ગિટારનાં અંગોનું વિવરણ :

હેડ : આ ભાગ ફિંગર બોર્ડ સાથે જોડાયેલો હોય છે. આ ભાગમાં ચાવી બેસાડવામાં આવે છે.

ચાવી : ચાવીનો ઉપયોગ તારના સ્વરો મેળવવામાં થાય છે.

નટ : હેડ અને ફિંગર બોર્ડની વચ્ચે 'નટ' ગોઠવવામાં આવે છે. તેના પરથી તાર પસાર થાય છે.

તાર : ગિટારમાં છ તાર હોય છે.

નેક : ગિટારના ફિંગર બોર્ડ અને બોડીને જોડતા ભાગને નેક કહેવામાં આવે છે.

બોડી : ગિટારના મુખ્ય ભાગને બોડી કહેવામાં આવે છે. આ ભાગ અંદરથી પોલો હોવાથી સ્વરોનું ગુંજન વધારે પ્રમાણમાં ઉત્પન્ન થાય છે.

સાઉન્ડ હોલ : બોડીના વચ્ચેના ભાગમાં એક સાઉન્ડ હોલ હોય છે જેના દ્વારા સ્વરોનું ગુંજન વધી જાય છે.

બ્રિજ : બોડી ઉપર બ્રિજ રાખવામાં આવે છે. બ્રિજને ટેલપીસ પાસે ગોઠવવામાં આવે છે. બ્રિજ પરથી તાર પસાર થઈને ચાવી તરફ જાય છે.

ટેલપીસ : બ્રિજની નીચે બોડીના છેડે ગોઠવવામાં આવે છે. તેમાં તારના છેડાને લગાવવામાં આવે છે.

એન્ડ પિન : આ ભાગને બોડીના છેડાના ભાગમાં લગાવવામાં આવે છે. એન્ડ પિન ટેલપીસ સાથે ફિટ થવામાં અને બેલ્ટ પહેરીને ગિટાર વગાડતી વખતે ખૂબ જ ઉપયોગી નીવડે છે.

સ્ટ્રોક : સ્ટ્રોક એક હલકી ધાતુ અથવા પ્લાસ્ટિકમાંથી બનાવવામાં આવે છે. સ્ટ્રોક વડે તાર પર પ્રહાર કરવાથી સ્વર ઉત્પન્ન થાય છે. સ્ટ્રોક જમણા હાથમાં આંગળીઓ દ્વારા પકડવામાં આવે છે.

સ્પેનિશ ગિટાર એ પાશ્ચાત્ય કોર્ડ સિસ્ટમથી વગાડવામાં આવતું વાદ્ય છે. ફિલ્મસંગીત, સુગમ સંગીતમાં કોર્ડ સિસ્ટમથી ગિટાર વગાડવામાં આવે છે. જેનાથી ગાયકને ખૂબ જ મદદ મળે છે.

હવાઈન તથા ઈલેક્ટ્રિક ગિટાર તંતકારી અંગથી વગાડવામાં આવતું વાદ્ય છે. તેથી તેમાં મસીતખાની ગત, રજાખાની ગત વગાડવામાં આવે છે.

ગિટારમાં શરૂઆતમાં આલાપ, જોડ-આલાપ, ઝાલા, મસીતખાની ગત, રજાખાની ગત અને અંતમાં ઝાલા એમ ક્રમાનુસાર રાગની રજૂઆત કરવામાં આવે છે. સાથે સાથે તેમાં ઘસીટ, જમજમાં, કૃંતન, ખટકા, મુર્કી વગેરે વિશેષતાઓનો પ્રયોગ કરવામાં આવે છે.

બ્રીજભૂષણલાલ કાબ્રા, વિશ્વમોહન ભટ્ટ વગેરે આ વાદ્યના જાણીતા કલાકાર છે.

વાદ્ય મેળવવાની રીત

સ્પેનિશ ગિટારમાં છ તાર હોય છે જે ક્રમાનુસાર નીચે મુજબના સ્વરોમાં મેળવવામાં આવે છે :

(1) તાર સપ્તકનો ૫૩જ	(સાં)	(2) મધ્ય સપ્તકનો પંચમ	(પ)
(3) મધ્ય સપ્તકનો ૫૩જ	(સા)	(4) મંદ્ર સપ્તકનો પંચમ	(પ)
(5) મંદ્ર સપ્તકનો ૫૩જ	(સા)	(6) અતિમંદ્ર સપ્તકનો પંચમ	(પ)

સ્વાધ્યાય

1. ગિટારનો સંપૂર્ણ પરિચય આપો.
2. નીચેનાં વિધાનો ખરાં છે કે ખોટાં તે જણાવો :
 - (1) ગિટાર તત્ વાદ્ય છે.
 - (2) વિદ્યુતની મદદથી ચાલતા ગિટારને ઈલેક્ટ્રિક ગિટાર કહે છે.
 - (3) ગિટાર મિજરાબ દ્વારા વગાડવામાં આવે છે.
 - (4) ચાવીનો ઉપયોગ તારના સ્વરો મેળવવા માટે થાય છે.
 - (5) ગિટારમાં કુલ સાત તાર હોય છે.

*

(1) શાસ્ત્રીય વાદ્ય અને તેના વાદ્યકારો :



સિતાર : તત્-વિતત્ વાદ્ય
(તાર વાદ્ય)



પંડિત રવિશંકર
પ્રખ્યાત 'સિતાર' વાદક તથા
'ભારતરત્ન' એવોર્ડ મેળવનાર



વાયોલિન : તત્-વિતત્ વાદ્ય
(તાર વાદ્ય)



પંડિત વિષ્ણુ ગોવિંદ જોગ
પ્રખ્યાત 'વાયોલિન' વાદક તથા
'પદ્મવિભૂષણ' એવોર્ડ મેળવનાર



તબલા : અવનધ્ધ વાદ્ય
ચામડા (ચર્મવાદ્ય)



ઉસ્તાદ ઝાકીર હુસેન
પ્રખ્યાત 'પંજાબ' ઘરાનાના 'તબલા' વાદક
તથા 'પદ્મભૂષણ' એવોર્ડ મેળવનાર



ગિટાર તત્ : વિતત્ વાદ્ય
(તાર વાદ્ય)



પંડિત વિશ્વમોહન ભટ્ટ
પ્રખ્યાત 'ગિટાર' અને 'મોહનવીણા'
વાદક તથા પદ્મશ્રી એવોર્ડ મેળવનાર



વાંસળી : સુષિર વાદ્ય
(હવા કે ફૂંક વાદ્ય)



પંડિત હરિપ્રસાદ 'ચોરસિયા'
પ્રખ્યાત વાંસળી વાદક તથા
'પદ્મવિભૂષણ એવોર્ડ મેળવનાર



શરણાઈ : સુષિર વાદ્ય
(હવા કે ફૂંક વાદ્ય)



ઉસ્તાદ બિસ્મિલ્લાખાન
પ્રખ્યાત શરણાઈવાદક તથા ભારતરત્ન
એવોર્ડ મેળવનાર

(2) લોકસંગીતનાં વાદ્યો અને તેનો પરિચય

મનુષ્ય, પ્રાચીન કાળથી પોતાની ભાવનાઓને અભિવ્યક્ત કરવા માટે ગીત, વાદ્ય અને નૃત્યનો ઉપયોગ કરતો આવ્યો છે.

લોકસંગીતમાં કાવ્ય, સરળ ઘુન, સરળ ભાષા હોય છે. આમાં કોઈ શાસ્ત્ર કે છંદ વગેરેના નિયમોનું બંધન નથી હોતું. લોકસંગીતનો મૂળ સિદ્ધાંત છે. ભાવોની અભિવ્યક્તિ, આનંદ-ઉલ્લાસ પ્રાપ્તિ વગેરે શાસ્ત્રીય સંગીતની અપેક્ષા લોકસંગીતમાં વધારે વાદ્યોનો પ્રયોગ કરવામાં આવે છે.

લોકસંગીતમાં વિશેષ કરીને, લય વાદ્યોની સંગત વધારે હોય છે. લોકસંગીતમાં શુદ્ધ ઉચ્ચારણની સાથે લયનું મહત્વ ખાસ હોય છે. વાદ્યો પર લયને તાલના માધ્યમથી સ્પષ્ટ કરવામાં આવે છે.

લોકસંગીતનાં વાદ્યોનું વર્ગીકરણ આ પ્રમાણે હોય છે :

(1) પહેલો વર્ગ : જેમાં તાલ અથવા લયનું મહત્વ હોય જેમાં અવનધ અને ઘન વર્ગનાં વાદ્યો

અવનધ વાદ્યો : ઢોલ, ઢોલક, ડમરું, નગારા, માંદલ, ડફ, સોઘડિયા, ઢાકો

ઘન વાદ્યો : ઘંટ, મંજિરા, થાળી, ચિપિયા, ઝાંઝ, ઝાલર, મોરચંગ, ચિમટા

(2) બીજો વર્ગ : જેમાં સ્વરો માટે વગાડવામાં આવતાં વાદ્યોને તત્ અને સુષિર વર્ગનાં વાદ્યોમાં મૂકવામાં આવે છે.

સુષિર વાદ્ય : બીન, પુંગી, તુરકી, ભૂંગળ, ડોબરુ, નાગરણી, બંસી, પાવો, ટોટો, રણશીગું, તાડપુ, પાવન

તત્-વિતત્ વાદ્ય : એકતારા, દો તારો, ચૌ તારો, રાવણ હથ્થો, ગુજરાતી સારંગી, અંબાડા થાલી, ચોનકુ, ધાંગળી, મલંગો.

હવે આપણે લોકવાદ્યોનો પરિચય વર્ગીકૃત રીતે મેળવીએ.

લોક તત્-વિતત્ વાદ્ય

રાવણહથ્થો

આ એક પ્રાચીન લોકવાદ્ય છે જેને નારિયેળ ઉપર વાંસ લગાડી બનાવવામાં આવે છે. ચઢાવેલ ચામડાં ઉપર, લાકડાંની ઘોડી લગાવી નવ તાર બાંધવામાં આવે છે.

ગજના તાર અને રાવણહથ્થાના પ્રમુખ બાજનો તાર ઘોડાના વાળથી બનાવેલ હોય છે. ગજમાં તાલ આપવા માટે ઘૂઘરું બાંધવામાં આવે છે. રાવણહથ્થાને આદિવીણા પણ કહેવામાં આવે છે.



લોક સુષિર વાદ્ય

બીન

આ વાદ્ય, સાપ-પાળનારી જાતિનું મુખ્ય વાદ્ય છે. જેને પુંગી પણ કહેવામાં આવે છે. એક છોટા તુંબામાં વાંસની બે નળીઓ, લગાડવામાં આવે છે. વગાડવામાં આવતા ભાગમાં કાઠની એક પોલી-નળી રહે છે. તેમાં ત્રણ કે ચાર કાણાં હોય છે. બીન લગભગ સવા હાથ લાંબી હોય છે.





લોક અવનઢ વાઢ

ઢોલ

ઢોલ જે અંઢરથી ડોલો ઢોય છે અને એની બંને બાજુઓ ચામડાંથી મઢવામાં આવે છે. લાકડીના આઘાત ઢ્વારા ઢ્વનિ ઉત્પન્ન કરવામાં આવે છે. ઢોલ વાઢ આઢિકાળનું તાલ વાઢ છે. જેને મુખ્યત્વે લોકસંગીતમાં વાપરવામાં આવે છે.

લોક ઢનવાઢ

મંજિરા

આઢથી સોળ આંગળ વ્યાસવાળા ઢાતુના ગોળ ઢુકડાને ‘મંજિરા’ કહે છે. આના વચ્ચેથી ઢોરી પસાર કરી, કપડાં ઢ્વારા બાંધી, હાથથી પકડવા યોગ્ય કરવામાં આવે છે. પછી એક હાથમાં એક એક ઢુકડો પકડી આઘાત કરવામાં આવે છે. ઢેવી-ઢેવતાના સ્તુતિ કે આરતી સમયે ‘મંજિરા વાઢન’ કરવામાં આવે છે.

આમ લોક-સંગીતનાં બઢાં જ વાઢો આપણી જ ઢરોહર છે. જેમાં સમાજની ભાવનાઓ, અભિવ્યક્ત થાય છે. હર્ષ-શોક, રાગ-વિરાગની સહજ અભિવ્યક્તિ આપણાં લોકવાઢો પૂરી પાડે છે.

આજે કાળક્રમે, અનેક લોકવાઢ અને એમના વાઢકો સમાગત થઈ ગયા. સંતૂર જેવા લોકવાઢ શાસ્ત્રીય સંગીતની શ્રેણીમાં આવી ગયા અને બેન્જો જેવા વાઢોને શાસ્ત્રીય સંગીતકારો કે લોકસંગીતકારો ડોતાનું વાઢ ગણતા નથી.

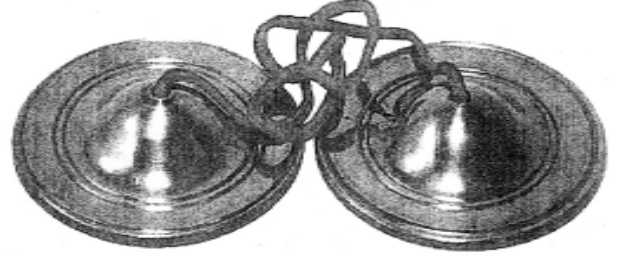

સ્વાઢ્યાય

1. નીચેના પ્રશ્નોના ઢૂંકમાં જવાબ આડો :

- (1) રાવણહથ્થો કોના સહારે વગાડવામાં આવે છે ?
- (2) બીન કયા પ્રકારનું વાઢ ગણવામાં આવે છે ?
- (3) ઢોલની બંને બાજુ શું મઢવામાં આવે છે ?
- (4) ઢોલને શાના આઘાતથી વગાડવામાં આવે છે ?
- (5) ઢોલ મુખ્યત્વે કયા પ્રઢેશનું વાઢ છે ?
- (6) મંજિરા કયા પ્રકારનું વાઢ છે ?
- (7) મંજિરાના ઉપયોગ કયા ગાયનમાં વધુ થાય છે ?
- (8) મંજિરા કયા પ્રકારના વાઢમાં ગણાય છે ?

•

વિભાગ 2 : ક્રિયાત્મક

1

સ્વરજ્ઞાન : અલંકાર તાલબદ્ધ (ક્રિયાત્મક)

પ્રસ્તાવના

અલંકાર એ ગાયન શીખવા માટેનું પ્રથમ પગથિયું છે. સ્વરનું જ્ઞાન મેળવવા માટે અલંકારને જાણવા-સમજવા ખૂબ જ જરૂરી છે. અલંકારના અભ્યાસથી ગાયકને સ્વરની સમજ મળે છે. તેમજ સ્વર ઉપરનું પ્રભુત્વ પણ મેળવી શકાય છે. સંગીતનો રિયાઝ અલંકારથી કરવામાં આવે તો કંઠ પણ મધુર બને છે.

(1) તાલ : ત્રિતાલ માત્રા : 16

માત્રા	1	2	3	4	5	6	7	8	9	10	11	12	13	14	15	16
બોલ	ધા	ધીં	ધીં	ધા	ધા	ધીં	ધીં	ધા	ધા	તીં	તીં	તા	તા	ધીં	ધીં	ધા
	×				2				0				3			
અલંકાર	સા	રે	ગ	મ	પ	ધ	નિ	સાં	સાં	નિ	ધ	પ	મ	ગ	રે	સા

(2) તાલ : કહરવા માત્રા : 8

માત્રા	1	2	3	4	5	6	7	8
બોલ	ધા	ગે	ન	તી	ન	ક	ધી	ન
ચિહ્ન	×				0			
અલંકાર	સાસા	રેરે	ગગ	મમ	પપ	ધધ	નિનિ	સાંસાં
	×				0			
	સાંસાં	નિનિ	ધધ	પપ	મમ	ગગ	રેરે	સાસા
	×				0			

(3) તાલ : દાદરા માત્રા : 6

માત્રા	1	2	3	4	5	6
બોલ	ધાં	ધિં	ના	ધા	તિં	ના
ચિહ્ન	×			0		
અલંકાર	સા	રે	ગ	રે	ગ	મ
	ગ	મ	પ	મ	પ	ધ
	પ	ધ	નિ	ધ	નિ	સાં
	સાં	નિ	ધ	નિ	ધ	પ
	ધ	પ	મ	પ	મ	ગ
	મ	ગ	રે	ગ	રે	સા
	×			0		

(4) ताल : कछरवा

मात्रा : 8

मात्रा	1	2	3	4	1	2	3	4
बोल	धागे ()	नती ()	नक ()	धीन ()	धागे ()	नती ()	नक ()	धीन ()
अलंकार	सारे ()	गम ()	रेग ()	मप ()	गम ()	पध ()	मप ()	धनि ()
चिह्न	×				0			
मात्रा	1	2	3	4	1	2	3	4
बोल	धागे ()	नती ()	नक ()	धीन ()	धागे ()	नती ()	नक ()	धीन ()
अलंकार	पध ()	निसां ()	सांनि ()	धप ()	निध ()	पम ()	धप ()	मग ()
चिह्न	×				0			
मात्रा	1	2	3	4				
बोल	धागे ()	नती ()	नक ()	धीन ()				
अलंकार	पम ()	गरे ()	मग ()	रेसा ()				
चिह्न	×							

(5) ताल : ञपताल

मात्रा : 10

मात्रा	1	2	3	4	5	6	7	8	9	10
बोल	धीं	ना	धीं	धीं	ना	तीं	ना	धीं	धीं	ना
अलंकार	सा	रे	सा	रे	ग	रे	ग	रे	ग	म
चिह्न	×		2			0		3		
अलंकार	ग	म	ग	म	प	म	प	म	प	ध
अलंकार	प	ध	प	ध	नि	ध	नि	ध	नि	सां
अलंकार	सां	नि	सां	नि	ध	नि	ध	नि	ध	प
अलंकार	ध	प	ध	प	म	प	म	प	म	ग
अलंकार	म	ग	म	ग	रे	ग	रे	ग	रे	सा
चिह्न	×		2			0		3		

(6) ताल : द्वादश मात्रा : 6

मात्रा	1	2	3	4	5	6
बोल	धां	धीं	ना	धा	तीं	ना
चिह्न	×			0		
अलंकार	सा	रे	सा	रे	ग	रे
	ग	म	ग	म	प	म
	प	ध	प	ध	नि	ध
	नि	सां	नि	सां	रें	सां
	×			0		
	सां	रें	सां	नि	सां	नि
	ध	नि	ध	प	ध	प
	म	प	म	ग	म	ग
	रे	ग	रे	सा	रे	सा

(7) ताल : द्वादश मात्रा : 6

मात्रा	1	2	3	4	5	6
बोल	धां	धीं	ना	धा	तीं	ना
चिह्न	×			0		
अलंकार	सासा	रेरे	सासा	रेरे	गग	रेरे
	((((((
	गग	मम	गग	मम	पप	मम
	((((((
	पप	धध	पप	धध	निनि	धध
	((((((
	निनि	सांसां	निनि	सांसां	रेंरें	सांसां
	((((((
	सांसां	रेंरें	सांसां	निनि	सांसां	निनि
	((((((
	धध	निनि	धध	पप	धध	पप
	((((((
	मम	पप	मम	गग	मम	गग
	((((((
	रेरे	गग	रेरे	सासा	रेरे	सासा
	((((((

(8) ताल : ऐकताल द्रुत मात्रा : 12

मात्रा	1	2	3	4	5	6	7	8	9	10	11	12
बोल	धीं	धीं	धा	त्रक	तुं	ना	क	ता	धा	त्रक	धीं	ना
चिह्न	×		0	(2		0		3	(4	
अलंकार	सा	ग	रे	म	ग	प	म	ध	प	नि	ध	सां
	सां	ध	नि	प	ध	म	प	ग	म	रे	ग	सा
	×		0		2		0		3		4	

(9) તાલ : શૂલતાલ

માત્રા : 10

માત્રા	1	2	3	4	5	6	7	8	9	10
બોલ	ધા	ધા	દિં	તા	કિટ	ધા	તિટ	ક્ત	ગદિ	ગન
ચિહ્ન	×		○		2		3		0	
અલંકાર	સા	મ	રે	પ	ગ	ધ	મ	નિ	પ	સાં
	સાં	પ	નિ	મ	ધ	ગ	પ	રે	મ	સા
	×		0		2		3		0	

(10) તાલ : કહરવા

માત્રા : 8

માત્રા	1	2	3	4	5	6	7	8
બોલ	ધા	ગે	ન	તી	ન	ક	ધી	ન
ચિહ્ન	×				○			
અલંકાર	સાગ	રેસા	રેમ	ગરે	ગપ	મગ	મધ	પમ
	પનિ	ધપ	ધસાં	નિધ	નિરેં	સાંનિ	સાંગં	રેંસાં
	સાંગં	રેંસાં	નિરેં	સાંનિ	ધસાં	નિધ	પનિ	ધપ
	મધ	પમ	ગપ	મગ	રેમ	ગરે	સાગ	રેસા
	×				0			

સ્વાધ્યાય

1. નીચેના અલંકારોના તાલ ઓળખી અલંકાર લિપિબદ્ધ કરો :

- (1) સાસા, રેરે, ગગ,
- (2) સારેગ, રેગમ,
- (3) સારેગમ, રેગમપ,
- (4) સાગ, રેમ,
- (5) સામ, રેપ,

2. નીચેના અલંકાર ઓળખી તેને પૂર્ણ કરો :

- (1) સારેસા, રેગરે,...

3. સાસા રેરે સાસા, રેરે ગગ રેરે આ બંને પછી કયો સ્વરસમૂહ આવશે તે જણાવો.

4. સારે સારેગ,, ગમ ગમપ આ બંને વચ્ચેનો સ્વરસમૂહ કયો છે તે જણાવો.

5. ઝપતાલના ત્રીજા ખંડમાં કયો સ્વર આવશે ?

સા	રે	સા	રે	ગ	રે	ગ	મ
----	----	----	----	---	-------	----	---	---

6. અલંકાર સામ, રેપના અવરોહી સ્વરો લખો.

●

પ્રસ્તાવના

સંગીત એક એવી કલા છે કે જેમાં વ્યક્તિ પોતાના મનોભાવો અને કલ્પનાઓને સ્વર, લય અને તાલના માધ્યમથી વ્યક્ત કરતો હોય છે. સંગીતમાં સૈદ્ધાંતિક પક્ષ કરતાં ક્રિયાત્મક પક્ષ વધારે મહત્વનો છે. આ એકમમાં રાગ સારંગ, ખમાજ, ભીમપલાસી, કાફી, યમન, ભૈરવીની વિસ્તૃત માહિતીની સાથે સાથે તેના સરગમ ગીત, મધ્યલયગીત, આલાપ તાન, લક્ષણગીત, ગત, રજાખાની ગત, તોડા સાથે તાલબદ્ધ રીતે સમાવેશ કરેલો છે. જેના દ્વારા વિદ્યાર્થીઓને ક્રિયાત્મક પક્ષ તરફ અભિમુખ કરી શકાય.

રાગ 1 : સારંગ

આરોહ - નિ સા રે મ પ નિ સાં

અવરોહ - સાં નિ પ મ રે સા

પકડ - નિસારે, મરે, પમરે, સા

સ્વરમાલિકા-1

સ્થાયી :

(તાલ - ઝપતાલ)

નિ સા	રે	રે	રે	પ	મ	રે	--	સા
×	2			0		3		
રે મ	પ	નિ	સાં	નિ	પ	મ	રે	સા
×	2			0		3		

અંતરા :

મ મ	પ	નિ	પ	નિ	નિ	સાં	--	સાં
×	2			0		3		
નિ સાં	રેં	રેં	સાં	નિ	સાં	નિ	--	પ
×	2			0		3		
મ પ	સાં	--	સાં	નિ	પ	મ	રે	સા
×	2			0		3		

સ્વરમાલિકા-2

સ્થાયી :

(મધ્યલય-ત્રિતાલ)

નિસા	રેમ	રેસા	રેમ	પનિ	પમ	પનિ	સારેં	સાં	-	નિ	પ	મ	રે	સા	-
0				3				×				2			
નિ	-	સા	સા	રે	રે	સા	-	સાંનિ	સારેં	સાંનિ	પમ	નિનિ	પમ	રેરે	સા-
0				3				×				2			

અંતરા :

મ	પ	નિ	પ	નિ	-	સાં	-	નિ	સાં	રેં	સાં	નિ	સાં	નિ	પ
0				3				×				2			
સારેં	સારેં	સાંનિ	સાં-	સાંનિ	સારેં	સાંનિ	પમ	નિનિ	પમ	રેરે	સા-	નિનિ	પમ	રેરે	સા-
0				3				×				2			

રાગ : સારંગ

બંદિશ-1

સ્થાયી : બન બન ઢુંઢન જાઉં
કીત હું છીપ ગયે કિષ્ન મુરારી
અંતરા : શીશ મુકુટ ઓર કાનન કુંડલ
બંસીધર મનરંગ ફીરત ગીરધારી

બંદિશ : 1

સ્થાયી : (તાલ - ત્રિતાલ)

સાં	સાં	સાં	સાં	નિ	--	પ	પમ	રે	-	મ	-	પ	-	-	-
બ	ન	બ	ન	હું	ડ	ઢ	નડ	જા	ડ	ડ	ડ	ઉં	ડ	ડ	ડ
0				3				×				2			
મ	પ	સાં	-	નિ	પ	મ	રે	રે	મ	નિ	પમ	રે	-	સા	-
કી	ત	હું	ડ	છી	પ	ગ	યે	કિ	ડ	ખ	મુડ	રા	ડ	રી	ડ
0				3				×				2			

અંતરા :

મ	-	પ	પ	નિ	પ	નિ	નિ	સાં	-	સાં	સાં	નિ	સાં	સાં	સાં
શી	ડ	શ	મુ	કુ	ટ	ઔ	ર	કા	ડ	ન	ન	કું	ડ	ડ	લ
×				2				0				3			
નિ	સાં	રેં	-	મં	મં	રેં	સાં	નિ	સાં	રેં	સાં	નિ	સાં	નિ	પ
બં	ડ	સી	ડ	ધ	ર	મ	ન	રેં	ડ	ગ	ફી	ર	ત	ગી	ર
×				2				0				3			
મપ	નિસાં	રેંમં	રેંસાં	નિસાં	રેંસાં	નિ-	પ-								
ધાડ	ડડ	ડડ	ડડ	ડડ	ડડ	રીડ	ડડ								
×				2											

રાગ : સારંગ :

બંદિશ-2

સ્થાયી : બંસીવટ જમુના તટ, નિરખત બનવારી,
અત સુગંધ મંદ મંદ, ચલત પવન પ્યારી.
અંતરા : ચંદ્રવદન શ્યામ રસિક, મુકુટ ચંદ્ર શીશ લસત,
ચંદ્રમુખી પ્રિય શરદ, ચાંદની ઉજારી.

બંદિશ-2

સ્થાયી :

(તાલ - એકતાલ)

રે	મ	પ	નિ	મ	પ	રે	મ	રે	-	નિ	સા
બં	ડ	સી	ડ	વ	ટ	જ	મુ	ના	ડ	ત	ટ
×		૦		૨		૦		૩		૪	
મ	રે	પ	મ	નિ	પ	નિસાં	રેં	સાં	નિ	પ	મ
નિ	ર	ખ	ત	બ	ન	વાડ	ડ	રી	ડ	ડ	ડ
×		૦		૨		૦		૩		૪	
રે	પ	મ	રે	-	સા	નિ	સા	સાનિ	રે	રે	સા
અ	ત	સુ	ગં	ડ	ધ	મં	ડ	દડ	મં	ડ	દ
×		૦		૨		૦		૩		૪	
રે	મ	પ	નિ	સાં	સાં	નિસાં	રેં	સાં	નિ	પ	મ
ચ	લ	ત	પ	વ	ન	ખ્યાડ	ડ	રી	ડ	ડ	ડ
×		૦		૨		૦		૩		૪	

અંતરા :

મ	-	મ	પ	નિ	નિ	સાં	-	સાં	નિ	સાં	સાં
ચં	ડ	દ્ર	વ	દ	ન	શ્યા	ડ	મ	ર	સિ	ક
×		૦		૨		૦		૩		૪	
નિ	સાં	નિ	સાં	સાં	રેં	સાં	-	નિ	પ	મ	પ
મુ	કુ	ટ	ચં	ડ	દ્ર	શી	ડ	શ	લ	સ	ત
×		૦		૨		૦		૩		૪	
પ	-	રેં	સાં	રેં	-	સાં	-	નિ	પ	મ	પ
ચં	ડ	દ્ર	મુ	ખી	ડ	પ્રિ	ડ	ય	શ	ર	દ
×		૦		૨		૦		૩		૪	
સાં	-	નિ	સાં	-	રેં	સાં	નિ	પ	મ	રે	સા
ચાં	ડ	દ	ની	ડ	ઉ	જા	ડ	ડ	ડ	રી	ડ
×		૦		૨		૦		૩		૪	

સ્થાયીના આલાપ :

(1)	બં	ડ	સી	ડ	વ	ટ	રે	મ	રે	સા	નિ	સા
(2)	બં	ડ	સી	ડ	વ	ટ	રે	મ	પ	મ	રે	સા
(3)	બં	ડ	સી	ડ	વ	ટ	પ	નિ	પનિ	પમ	રેસા	નિસા
(4)	બં	ડ	સી	ડ	વ	ટ	જ	મુ	ના	ડ	ત	ટ
	નિ	સા	રે	-	મ	-	રે	-	પ	મ	રે	સા
(5)	બં	ડ	સી	ડ	વ	ટ	જ	મુ	ના	ડ	ત	ટ
	રે	મ	પ	-	નિ	-	પ	-	મ	રે	સા	સા
×		૦		૨		૦		૩		૪		

અંતરાના આલાપ :

(1)	ચં	ડ	દ્ર	વ	દ	ન	મ	પ	નિ	સાં	રેં	સાં
(2)	ચં	ડ	દ્ર	વ	દ	ન	નિ	સાં	રેં	મં	રેં	સાં
(3)	ચં	ડ	દ્ર	વ	દ	ન	શ્યા	ડ	મ	ર	સિ	ક
	પ	નિ	સાં	-	રેં	-	સાં	-	રેં	નિ	સાં	-
(4)	ચં	ડ	દ્ર	વ	દ	ન	શ્યા	-	મ	ર	સિ	ક
	સાં	-	રેંનિ	સાં	મં	રેં	સાંનિ	સાં	નિપ	મપ	નિ	સાં
	×		0		2		0		3		4	

સ્થાયીની તાન :

(1)	બં	ડ	સી	ડ	વ	ટ	નિસા	રેમ	પનિ	પમ	રેસા	નિસા
(2)	બં	ડ	સી	ડ	વ	ટ	મપ	નિસાં	રેંસાં	નિપ	મરે	સાસા
(3)	બં	ડ	સી	ડ	વ	ટ	જ	મુ	ના	-	ત	ટ
	મરે	પમ	નિપ	સાંનિ	રેંસાં	નિપ	મરે	સાસા	મરે	સાસા	મરે	સાસા
	×		0		2		0		3		4	

અંતરાની તાન :

(1)	ચં	ડ	દ્ર	વ	દ	ન	સાંનિ	પમ	પનિ	પમ	રેમ	પ-
(2)	ચં	ડ	દ્ર	વ	દ	ન	નિસાં	રેંમં	રેંસાં	મપ	નિનિ	સાં-
(3)	ચં	ડ	દ્ર	વ	દ	ન	શ્યા	ડ	મ	ર	સિ	ક
	સારે	મપ	રેમ	પનિ	મપ	નિસાં	પનિ	સારેં	મંમં	રેંસાં	નિનિ	રેંસાં
	×		0		2		0		3		4	

લક્ષણ ગીત

રાગ-સારંગ

સ્થાયી : ધન ધન ધુન સારંગ, ઓડવ રૂપ વરજીત ધ-ગ

ગાવત હરિ વૃંદાવન, સંગમુરલી અતિ સોહાય

અંતરા : આરોહન સુધ નિ લગત, સોહી મૃદુ અવરોહી રહત

પ-રિ-સુર સંવાદ કરત, નિપમરે સંગત સોહત

લક્ષણગીત :

સ્થાયી :

(તાલ - એકતાલ)

મ	રે	પ	મ	નિ	પ	રે	મ	પમ	રે	-	સા
ધ	ન	ધ	ન	ધુ	ન	સા	ડ	ડડ	રં	ડ	ગ
×		૦		૨		૦		૩		૪	
નિ	-	સા	સા	રે	સા	નિ	સા	રે	સા	નિ	પ
ઓ	ડ	ડ	વ	રૂ	પ	વ	ર	જી	ત	ધ	ગ
×		૦		૨		૦		૩		૪	
નિ	સા	રે	મ	રે	મ	પનિ	પમ	રે	-	સા	સા
ગા	ડ	વ	ત	હ	રિ	વૂંડ	ડડ	દા	ડ	વ	ન
×		૦		૨		૦		૩		૪	
સાં	-	સાં	પ	નિ	પ	રે	મ	પમ	રે	-	સા
સં	ડ	ગ	મુ	ર	લી	અ	તિ	સોડ	હા	ડ	ય
×		૦		૨		૦		૩		૪	

અંતરા :

મ	-	પ	નિ	નિ	નિ	નિ	સાં	નિ	સાં	સાં	સાં
આ	ડ	રો	ડ	હ	ન	સુ	ધ	નિ	લ	ગ	ત
×		૦		૨		૦		૩		૪	
નિ	સાં	રં	મં	રં	સાં	નિ	સાં	રં	સાં	નિ	પ
સો	હી	મૃ	દુ	અ	વ	રો	ડ	હી	ર	હ	ત
×		૦		૨		૦		૩		૪	
પ	રં	સાં	રં	નિ	સાં	નિસાં	રં	સાં	પ	નિ	પ
પ	રિ	સુ	ર	સં	ડ	વાડ	ડ	દ	ક	ર	ત
×		૦		૨		૦		૩		૪	
નિ	પ	મ	રે	રે	મ	પનિ	પમ	રે	-	સા	સા
નિ	પ	મ	રે	સં	-	ગડ	તડ	સો	ડ	હ	ત
×		૦		૨		૦		૩		૪	

સાં

वाद्यसंगीतना विद्यार्थीओ माटे

राग : सारंग (गत)

आलाप :

- (1) नि॒सा, रे॒म, रे, नि॒सा, नि॒प॒ म॒प॒ नि॒ नि॒, सा ।
- (2) नि॒सारे, रे॒मरे, म॒रे, नि॒सा, प॒नि॒सारे, नि॒सा ।
- (3) रे॒मरे॒सा, नि॒सा, रे॒मरे, प, म॒प, म॒रे, म॒रे नि॒सा ।
- (4) रे॒मप॒नि, प, म॒प, नि॒नि॒प॒म॒प, म॒रे, रे॒मप॒म, रे नि॒सा ।
- (5) म॒प, नि, नि, सां, नि॒प, म॒पनि॒सां, रें, सां, नि॒ नि॒, प, म॒रे, रे॒मरे, नि॒सा ।
- (6) म॒पनि॒सांरे, मं॒रे, रे॒मं॒रे, नि॒सां, प॒नि॒सांरे, नि॒सांनि॒प, म॒पम॒रे, सा ।
- (7) नि॒सारे॒म॒पनि॒सांरे, रे॒मं॒प, मं॒रे, रे॒मं॒रे, नि॒सां, नि॒प
नि॒नि॒प॒म, रे, रे॒मरे, नि॒सा ।

राग : सारंग

मध्यलय - (गत) - ताल त्रिताल

स्थायी

प	नि	प	म	रे	सा	नि	सा	रे	-	म	-	प	-	नि	प
०				३				×				२			
म	प	नि	सां	-	रें	रें	सां	-	नि	नि	(प॒म)	रे	म	प	-
०				३				×				२			

अंतरा :

म	प	नि	प	नि	नि	सां	-	नि	सां	रें	सां	नि	-	प	-
०				३				×				२			
नि	सां	रें	मं	रें	-	सां	सां	नि	नि	प	म	रे	म	प	-
०				३				×				२			

तान :

(1)	नि॒सा	रे॒म	सा॒रे	म॒प	नि॒नि	प॒म	रे॒म	प-
	×				२			
(2)	नि॒सा	रे॒म	रे॒सा	रे॒म	प॒नि	प॒म	रे॒म	रे॒सा
	×				२			
(3)	म॒प	नि॒नि	प॒नि	प॒म	रे॒म	रे॒सा	रे॒म	प-
	×				२			
(4)	म॒प	नि॒सां	रें॒मं	रें॒सां	नि॒नि	प॒म	रे॒म	रे॒सा
	×				२			
(5)	नि॒सा	रे॒म	प॒नि	सां॒रे	सां॒नि	प॒म	रे॒म	रे॒सा
	×				२			

राग : सारंग

रज्जुपानी गत

ताल : त्रिताल

स्थायी

प	निनि	प	म	रे	सासा	नि	सा	रे	-	म	प	म	रेरे	सा	-
दा	दीर	दा	रा	दा	दीर	दा	रा	दा	उ	दा	रा	दा	दीर	दा	उ
0				3				×				2			
नि	सासा	रेरे	मम	प	निनि	म	प	सां	निनि	पप	मम	रे	मप	मरे	सा
दा	दीर	दीर	दीर	दा	दीर	दा	रा	दा	दीर	दीर	दीर	दा	रदा	उर	दा
0				3				×				2			

अंतरा

म	पप	नि	प	नि	पप	म	प	सां	-	सां	सां	सां	रेरे	नि	सां
दा	दार	र	दा	रा	दा	दीर	दा	रा	दा	उ	दा	रा	दा	दीर	दा
0				3				×				2			
सां	रेरे	नि	सां	प	निनि	म	प	रे	-	म	प	म	रेरे	सा-	-
दा	दीर	दा	रा	दा	दीर	दा	रा	दा	उ	दा	रा	दा	दीर	दाउ	रा
0				3				×				2			

राग : सारंग तोडा

(1)	सा-रेरे	मप	निसां	निप	रे-मम	पनि	सांरे	निसां
	×				2			
	म-पप	निसां	रे-मंमं	रेसां	रे-सांसां	निप	मरे	निसा
	0				3			
(2)	निसा	रेम	पम	रेसा	निसा	रेम	पनि	पम
	×				2			
	रेसा	निसा	रेम	पनि	सांरे	सांनि	पम	रेसा
	0				3			
(3)	रेम	पनि	सांनि	पनि	पम	रेम	पम	रेसा
	×				2			
	पनि	सांरे	सांनि	पनि	पम	रेम	पम	रेसा
	0				3			
(4)	म-पप	निसां	रे-मंमं	रेसां	निनि	पप	मम	रेसा
	0				2			
(5)	म-रेरे	पम	नि-पप	सांनि	रे-सांसां	मरे	सांनि	सां-
	×				2			

કંઠ્ય સંગીતના વિદ્યાર્થીઓ માટે

રાગ 2 : ખમાજ

આરોહ - સા ગ મ પ ધ નિ સાં

અવરોહ : સાં નિ ધ પ મ ગ રે સા

પકડ - નિ ધ, મપધ, મગ પમગ રેસા

સ્વરમાલિકા-1

સ્થાયી :

(મધ્યલય-ત્રિતાલ)

ગ	ગ	સા	ગ	મ	પ	ગ	મ	નિ	ધ	-	મ	પ	ધ	-	મ
×				2				0				3			
ગ	-	-	-	ધ	નિ	સાં	-	સાં	નિ	ધ	પ	મ	ગ	રે	સા
×				2				0				3			

અંતરા :

ગ	મ	ધ	નિ	સાં	-	નિ	સાં	સાં	ગં	મં	ગં	નિ	નિ	સાં	-
×				2				0				3			
સાં	રેં	સાં	નિ	ધ	નિ	ધ	પ	ધ	મ	પ	ગ	મ	ગ	રે	સા
×				2				0				3			
નિ	સા	ગ	મ	પ	ગ	-	મ	નિ	ધ	-	મ	પ	ધ	-	મ
×				2				0				3			
ગ	-	-	-	ધ	નિ	સાં	-	સાં	નિ	ધ	પ	મ	ગ	રે	સા
×				2				0				3			

સ્વરમાલિકા-2

સ્થાયી:

(મધ્યલય-એકતાલ)

ગ	મ	નિ	ધ	-	પ	ધ	પ	મ	ગ	-	સા
×		0		2		0		3		4	
મ	નિ	ધ	નિ	પ	ધ	નિ	સાં	મ	ગ	રે	સા
×		0		2		0		3		4	

અંતરા :

મ	મ	પ	ધ	ગ	મ	પ	ધ	સાં	-	નિ	સાં
×		0		2		0		3		4	
સાં	રેં	નિ	સાં	ધ	નિ	પ	ધ	મ	ગ	-	સા
×		0		2		0		3		4	

રાગ : ખમાજ

બંદિશ-1

સ્થાયી : સુધન લીનિ જબસે ગયે,
 નૈનવા લગાય કે,
 નૈનવા લગાય મોરી
 જીયરા હરાય કે,
 અંતરા : તરફત હું રૈન દિના,
 ચૈન નહીં ઉન બિના,
 અજબ પિયા બૈઠ રહે,
 સૌતન ઘર જાય કે,

બંદિશ-1

સ્થાયી :

(મધ્યલય-દાદરા)

સા	સા	સા	ગ	-	ગ	મ	-	મ	પ	પ	ધ
સુ	ધ	ન	લી	ડ	નિ	જ	બ	સે	ગ	યે	ડ
×			0			×			0		
સાં	-	નિ	ધ	-	મ	પ	ધ	મ	ગ	-	-
નૈ	ડ	ન	વા	ડ	લ	ગા	ડ	ય	કે	ડ	ડ
×			0			×			0		
નિ	-	નિ	સાં	-	નિ	સાં	-	સાં	પ	પ	ધ
નૈ	ડ	ન	વા	ડ	લ	ગા	ડ	ય	મા	રી	ડ
×			0			×			2		
પધ	સાં	નિ	ધ	-	મ	ગમ	પધ	મ	ગ	-	-
(જીડ)	ડ	ય	રા	ડ	હ	(રાડ)	(ડડ)	ય	કે	ડ	ડ
×			0			×			0		

અંતરા :

મ	ગ	મ	નિ	ધ	નિ	સાં	-	નિ	સાં	સાં	-
ત	ર	ફ	ત	હું	ડ	રૈ	ડ	ન	દિ	ના	ડ
×			0			×			0		
પ	-	નિ	નિ	સાં	-	સાં	(સાં)	-	નિ	ધ	-
ચૈ	ડ	ન	ન	હીં	ડ	ઉ	ન	ડ	બિ	ના	ડ
×			0			×			0		
સા	સા	સા	ગ	ગ	-	મ	-	મ	પ	પ	ધ
અ	જ	બ	પિ	યા	ડ	બૈ	-	ઠ	ર	હે	ડ
×			0			×			0		
સાં	-	નિ	ધ	ધ	મ	પ	ધ	મ	ગ	-	-
સૌ	ડ	ત	ન	ધ	ર	જા	ડ	ય	કૈ	ડ	ડ
×			0			×			0		

બંદિશ-2 રાગ : ખમાજ તાલ : દાદરા (મધ્યલયમાં)

સ્થાયી : આજ શ્યામ મોહે લીનો
 બાંસુરી બજાય કે,
 બાંસુરી બજાય કાન
 મુરલી સુનાય કે,
 અંતરા : હર હર સબ કરત જાત,
 ગગરી શીર ધરત જાત
 નીર નાર ભરન ચલી
 સુધ ન રહી શરીર કી.

બંદિશ-૨ સ્થાયી : (મધ્યલય-દાદરા)

સા	-	સા	ગ	-	ગ	મ	-	મ	પ	-	ધ
આ	ડ	જ	શ્યા	ડ	મ	મો	ડ	હે	લી	ડ	નો
×			૦			×			૦		
સાં	-	નિ	ધ	-	મ	પ	-	મ	ગ	-	-
બાં	ડ	સુ	રી	ડ	બ	જા	ડ	ય	કે	ડ	ડ
×			૦			×			૦		
સાં	-	નિ	સાં	-	રેં	સાં	-	નિ	ધ	પ	ધ
બાં	ડ	સુ	રી	ડ	બ	જા	ડ	ય	કા	ડ	ન
×			૦			×			૦		
સાં	-	નિ	ધ	-	મ	પ	-	મ	ગ	-	-
મુ	ડ	ર	લી	ડ	સુ	ના	ડ	ય	કે	ડ	ડ
×			૦			×			૦		

અંતરા :

મ	ગ	મ	નિ	ધ	નિ	સાં	સાં	નિ	સાં	-	સાં
હ	ર	હ	ર	સ	બ	ક	ર	ત	જા	ડ	ત
×			૦			×			૦		
પ	નિ	નિ	સાં	-	રેં	નિ	સાં	નિ	ધ	-	ધ
ગ	ગ	રી	શી	ડ	ર	ધ	ર	ત	જા	ડ	ત
×			૦			×			૦		
સાં	-	નિ	સાં	-	રેં	નિ	સાં	નિ	ધ	પ	ધ
ની	ડ	ર	ના	ડ	ર	ભ	ર	ન	ચ	લી	ડ
×			૦			×			૦		
સાં	-	નિ	ધ	ધ	મ	પ	-	મ	ગ	-	-
સુ	ધ	ન	ર	હી	શ	રી	ડ	ર	કી	ડ	ડ
×			૦			×			૦		

બંદિશ-૩

રાગ : ખમાજ

તાલ : ત્રિતાલ (મધ્યલયમાં)

સ્થાયી : અતિ મધુરમધુર સખી મુરલી નાદરી,
સુનત બિસર ગઈ સુધબુધ તનકી,
કૈસી લકરી યેરી જાદુ ભરી.

અંતરા : ધન મધુવન ધન પશુપંછી જન
શ્રવણ સુનત નિત નાદ લહરી.

બંદિશ-૩

સ્થાયી : (મધ્યલય - ત્રિતાલ)

નિ	ધ	પ	મ	ગ	સા	ગ	મ	પ	પ	ધ	મ	ગ	મ	પ	સાં
મ	ધુ	ર	મ	ધુ	ર	સ	ખી	મુ	ર	લી	ના	ડ	દ	રેગ	તિ
૦				૩				×				૨		(રીડ)	ડ
ગ	પ	મ	ગ	રે	ગ	નિ	સા	ગ	મ	પ	ધ	ગ	પ	મ	ગ
સુ	ન	ત	બિ	સ	ર	ગ	ઈ	સુ	ધ	બુ	ધ	ત	ન	કી	ડ
૦				૩				×				૨			
-	ગમ	પ	પ	ધ	સાં	રેં	ગં	રેંની	સાંનિ	સાં	નિધ	પ,	પ	પ	સાં
-	(કેડ)	સી	લ	ક	રી	યે	રી	(જાડ)	(ડડ)	દુ	(ભડ)	(રીડ)	ડ,	અ	તિ
૦				૩				×				૨			

અંતરા :

ગ	મ	ધ	નિ	સાં	નિ	સાં	સાં	સાં	નિ	સાં	રેં	સાંનિ	સાં	નિ	ધ
ધ	ન	મ	ધુ	વ	ન	ધ	ન	પ	શુ	પં	ડ	(છીડ)	ડ	જ	ન
૦				૩				×				૨			
સાં	મં	ગં	મં	રેં	ગં	રેંનિ	સાં	પનિ	સાંરેં	સાંરેં	સાંનિ	ધપ	પ,	પ	સાં
શ્ર	વ	ણ	સુ	ન	ત	(નિડ)	ત	(નાડ)	(ડડ)	(દડ)	(લડ)	(હડ)	રી,	અ	તિ
૦				૩				×				૨			

સ્થાયીના આલાપ :

(1)	મ	ધુ	ર	મ	ધુ	ર	સ ખી	સા	ગ	મ	પ	ગ	મ,	અ	તિ
(2)	મ	ધુ	ર	મ	ધુ	ર	સ ખી	ગમ	પધ	નિ	ધ	પમ	ગમ,	અ	તિ
(3)	મ	ધુ	ર	મ	ધુ	ર	સ ખી	ગમ	પધ	સાં	સાંનિ	ધપ	મગ,	અ	તિ
(4)	મ	ધુ	ર	મ	ધુ	ર	સ ખી	ગમ	પધ	નિસાં	નિધ	પમ	ગમ,	અ	તિ
૦				૩				×				૨			

અંતરાના આલાપ :

(1)	ધ	ન	મ	ધુ	વ	ન	ધ	ન	સાં	-	-	-	નિ	ધ	સાં	-
(2)	ધ	ન	મ	ધુ	વ	ન	ધ	ન	નિ	સાં	નિસાં	રેંસાં	નિ	ધ	પ	-
(3)	ધ	ન	મ	ધુ	વ	ન	ધ	ન	પધ	સારેં	ગં	સાં	નિ	ધ	સાં	-
(4)	ધ	ન	મ	ધુ	વ	ન	ધ	ન	રેંસાં	નિધ	સાંનિ	ધપ	નિધ	પમ	ગરે	સા-
0					3				×				2			

સ્થાયીની તાન :

(1)	મ	ધુ	ર	મ	ધુ	ર	સ	ખી	ગમ	પધ	નિસાં	રેંસાં	નિધ	પમ	ગરે	સા-
(2)	મ	ધુ	ર	મ	ધુ	ર	સ	ખી	સાંનિ	સારેં	સાંનિ	ધપ	નિધ	પમ	ગમ	ગ-
(3)	મ	ધુ	ર	મ	ધુ	ર	સ	ખી	પધ	સારેં	ગમં	ગરેં	સાંનિ	ધપ	મગ	રેસા
0					3				×				2			

અંતરાની તાન :

(1)	ધ	ન	મ	ધુ	વ	ન	ધ	ન	સાંનિ	ધપ	મગ	રેસા	ગમ	પધ	સાંનિ	સાં-
(2)	ધ	ન	મ	ધુ	વ	ન	ધ	ન	સારેં	સાંનિ	ધપ	મપ	ગમ	પધ	સાંનિ	સાં-
(3)	ધ	ન	મ	ધુ	વ	ન	ધ	ન	નિસાં	મંગં	રેંસાં	નિસાં	નિધ	પધ	નિનિ	સાં-
0					3				×				2			

નોંધ : બંદિશ-૩ અતિ મધુર મધુર સખી

ત્રિતાલની સાતમી માત્રાથી શરૂ થાય છે.

લક્ષણગીત

રાગ : ખમાજ

સ્થાયી : ષાડવ પૂરન ખમાજ રાગિની,
વિચરિત ચઢી સુર પિયા મનભાવિની.

અંતરા : અંશ સુપ અરુ 'સા સહચરી બની,
સાધત ગુનીજન દુઈ નિખાદ લીની,
સા, ગમ, પધ નિસા નિધ પમ ગરે સા, રૂપ મનહારિણી

લક્ષણગીત :

સ્થાયી :

(મધ્યલય-ત્રિતાલ)

ગ	મ	પ	નિ	ધ	પ	ગ	મ	પ	મ	-	પ	ગ	-	રે	સા
ષા	ડ	ડ	વ	પૂ	ડ	ર	ન	ખ	મા	ડ	જ	રા	ડ	ગિ	ની
0				3				×				2			
સા	સા	ગ	મ	પ	ધ	ગ	મ	પ	નિ	સાં	રેં	નિ	ધ	મ	પ
વિ	ચ	રિ	ત	ચ	ઢી	સુ	ર	પિ	યા	મ	ન	ભા	ડ	વિ	ની
0				3				×				2			

अंतरा :

ग	म	ग	म	प	-	नि	नि	सां	-	सां	सां	गं	गं	सां	सां
अं	५	श	सु	प	५	अ	रु	सा	५	स	६	य	री	ब	नी
०				३				×				२			
नि	-	नि	नि	नि	नि	सां	सां	नि	सां	नि	नि	-	नि	प	ध
सा	५	ध	त	गु	नि	ज	न	दु	ई	नि	भा	५	६	ली	नी
०				३				×				(२)			
सा	गम	पध	निसां	निध	पम	गरे	सा	ग	म	प	ध	म	ग	रे	सा
सा	गम	पध	निसां	निध	पम	गरे	सा	रु	प	म	न	६	५	रि	शी
०				३				×				२			

वाद्य विभागना विद्यार्थीओ माटे

राग : ञमाज (गत)

आलाप

- (१) नि साग, मग-प, मड, निध, मपधड, मग, पड, मगरेसा ।
- (२) निसागमपगड, मधप, सांनिध, मपध, मग, पड, मगरेसा
- (३) सागमपधगड, मधपड, सांनिसां, सांरेसां, निधप, मपधडड, मग उड, पडड मगरेसा
- (४) निसागडड, मगरेसाडड, गमपगमगरेसा उड, सांरेसां, निध उड मपडडनि धड, मपधडड, मग, पमगरेसा ।
- (५) निसागमपधपमग उड, मडड, धड, निध, सां , निध, सांरेसां
निध, मधनिसां, निधडसां, निधड गंमंरेसां, रेसां,
निधडसां, निध, मपधड मग, पमगरेसा.

मध्यलय गत - ताल -टाटरा

स्थायी

ग	ग	म	प	प	प	म	प	ध	म	ग	-
×			०			×			०		
नि	-	सां	ध	-	म	प	-	ध	पध	निध	मग
×			०			×			०		
प	नि	नि	नि	सां	सां	नि	सां	रे	नि	ध	-
×			०			×			०		
ग	-	म	गम	पध	निसां	नि	ध	प	पध	निध	मग
×			०			×			०		

अंतरा

ग	म	प	नि	नि	नि	नि	सां	नि	सां	-	सां
×			0			×			0		
प	-	प	नि	नि	नि	नि	सां	रें	नि	ध	-
×			0			×			0		
प	नि	सां	निसां	रेंगं	मंगं	नि	सां	रें	नि	ध	-
×			0			×			0		
ग	-	म	गम	पध	निसां	नि	ध	प	पध	निध	मग
×			0			×			0		

तानो : समथी

(1)	गम	प	मप	ध	पम	प
	×			0		
(2)	पनि	सां	गंरे	सां	निध	प
	×			0		
(3)	गम	पध	निसां	पध	निध	मग
	×			0		
(4)	गंरे	गं	रेसां	रें	सांनि	सां
	×			0		
(5)	गंरे	गं	रेसां	रें	सांनि	सां
	निध	नि	धप	ध	पम	प
	×			0		

(2) राग : भमाज

रजाप्यानी गत-

ताल : त्रिताल

स्थायी

ग	सासा	ग	म	प	धध	नि	ध	नि	-	ध	प	ग	मम	ग	-
दा	दीर	दा	रा	दा	दीर	दा	रा	दा	-	दा	रा	दा	दीर	दा	उ
0				3				×			२				
नि	सासा	ग	म	सा	गग	म	प	नि	निनि	ध	प	म	गग	रे	सा
दा	दीर	दा	रा	दा	दीर	दा	रा	दा	दीर	दा	रा	दा	दीर	दा	रा
0				3				×			2				

अंतरा :

ग	मम	ध	नि	सां	निनि	सां	सां	सां	-	गं	मं	गं	रें	सां	-
६	दीर	६	रा	६	दीर	६	रा	६	-	६	रा	६	दीर	६	५
सां	रें	सां	नि	ध	निनि	ध	प	नि	-	ध	प	म-	मग	रेसा	-
६	दीर	६	रा	६	दीर	६	रा	६	-	६	रा	६	र६	५२६-	
०				३				×				२			

राग: भमाज तोडा

(१)	पम	गरे	सा-	गम	पध	निध	पम	धनि	
	×				२				
	सांसां	गं	रेसा	निध	पध	पम	गरे	सा-	
	०				३				
(२)	सांनि	धप	गम	पनि	सांरे	सांनि	धप	मग	
	×				२				
	पध	निसां	गं	सांनि	धप	मग	मग	रेसा	
	०				३				
(३)	गम	पम	गम	पध	निसां	निध	गम	गग	
	×				२				
(४)	सा-गग	मप	ध-निनि	सांरे	सांसां	निनि	धप	मग	
	×				२				
(५)	प-धध	सांसांरे	गं-मं	-गं-	नि-सांसां	निनिरे	सां-सांनि	-निध-	
	×				२				
	पसां	-नि	ध	पध	-म	ग	साग	-म	नि
	०				३				×

राग 3 : भीमपवासी

आरोहः : नि सा ग म प नि सां
 अवरोहः : सां नि ध प म ग रे सा
 पकड - नि सा ग म प, मग, मग रे सा

स्वरमालिका-1 स्थायी : (मध्यलय-त्रिताल)

प - ग म	प - ग म	प नि ध प	म ग रे सा
×	2	0	3
नि सा ग म	प नि सां रे	सां नि ध प	म प ग म
×	2	0	3

अंतरा :

प - ग म	प नि सां -	प नि सां गं	रे रे सां -
×	2	0	3
प सां नि सां	प नि ध प	सां नि ध प	म ग रे सा
×	2	0	3

स्वरमालिका-2 स्थायी : (मध्यलय-रूपक) मात्रा-७

नि ध प	म प	ग म	प - ग	म ग	रे सा
×	2	3	×	2	3
नि नि सा	म -	ग म	प नि सां	नि ध	प म
×	2	3	×	2	3

अंतरा :

प - प	म प	ग म	प नि प	नि -	सां -
×	2	3	×	2	3
नि सां मं	गं रे	सां -	रे नि सां	नि ध	प म
×	2	3	×	2	3

राग : भीमपवासी

बंदिश-1

स्थायी : जा जा रे अपने मंदिरवा,
 सुन पावेगी सास ननदिया,
 अंतरा : सुन छो सदरंग तुम को यादत है,
 क्या तुम हम को बयन दिया.

રાગ : ભીમપલાસી

બંદિશ-1

સ્થાયી :

(મધ્યલય-ત્રિતાલ)

ગ	-	રે	સા	રે	નિ	સા	-	સા	મ	મ	મ	મ	-	ગ	મ
જા	ડ	રે	ડ	અ	પ	ને	ડ	મં	ડ	દિ	ર	વા	ડ	સુ	ન
૦				૩				×				૨			
પ	નિ	સાં	ગં	રેં	સાં	સાં	-	રેં	નિ	સાં	પ	ગ	-	પ	-
પા	ડ	વે	ડ	ગી	ડ	સા	ડ	સ	ન	ન	દિ	યા	ડ,	જા	ડ
૦				૩				×				૨			

અંતરા :

પ	પ	પ	પ	મ	પ	ગ	મ	પ	પ	નિ	નિ	સાં	સાં	સાં	-
સુ	ન	હો	સ	દા	ડ	ર	ગ	તુ	મ	કો	ચા	હ	ત	હૈ	ડ
૦				૩				×				૨			
નિ	-	સાં	ગં	રેં	રેં	સાં	-	રેં	નિ	સાં	પ	ગ	-	પ	-
ક્યા	ડ	તુ	મ	હ	મ	કો	ડ	બ	ચ	ન	દિ	યા	ડ,	જા	ડ
૦				૩				×				૨			

નોંધ : બંદીશ - એક જા જા રે અપને મંદિરવા
ત્રિતાલની સાતમી માત્રાથી શરૂ થાય છે.

બંદિશ-2

રાગ ભીમપલાસી : તાલ : ત્રિતાલ (મધ્યલયમાં)

સ્થાયી : ભજ મન નિસ દિન શ્યામ સુંદર

સુખ સાગર હરિ શ્રી રાધાવર,

અંતરા : સકલ જગત કે જીવન ધન પ્રભુ,

કરત કૃપા નિત નિજ ભક્તન પર.

બંદિશ-2

સ્થાયી : (મધ્યલય-ત્રિતાલ)

ગ	ગ	રે	સા	નિ	સા	ગ	મ	પ	-	-	મ	પ	નિ	ધ	પ
ભ	જ	મ	ન	નિ	સ	દિ	ન	શ્યા	ડ	ડ	મ	સું	ડ	દ	ર
૦				૩				×				૨			
પ	નિ	સાં	-	નિ	ધ	મ	પ	મપ	સાં	નિ	ધ	પ	ગ	-	રે
સુ	ખ	સા	ડ	ગ	ર	હ	રિ	શ્રીડ	ડડ	રા	ડ	ધા	ડ	વ	ર
૦				૩				×				૨			

અંતરા :

પ	નિ	પ	નિ	સાં	સાં	સાં	-	પ	નિ	સાં	ગં	રેં	રેં	સાં	સાં
સ	ક	લ	જ	ગ	ત	કે	ડ	જી	ડ	વ	ન	ધ	ન	પ્ર	ભુ
૦				૩				×				૨			
સાં	રેં	સાં	રેં	નિ	સાં	નિધ	પમ	પ	નિ	ધ	પ	ગ	ગ	રે	સા
ક	ર	ત	કૃ	પા	ડ	નિડ	તડ	નિ	જ	ભ	ડ	કત	ન	પ	ર
૦				૩				×				૨			

સ્થાયીના આલાપ :

(1)	ભ	જ	મ	ન	નિ	સ	દિ	ન	નિ	સા	મ	-	ગ	રે	સા	-
(2)	ભ	જ	મ	ન	નિ	સ	દિ	ન	ગ	મ	પ	ગ	મ	ગ	રે	સા
(3)	ભ	જ	મ	ન	નિ	સ	દિ	ન	પ	-	ગ	મ	ગ	રે	સા	સા
(4)	ભ	જ	મ	ન	નિ	સ	દિ	ન	શ્યા	-	-	મ	સું	-	દ	ર
	નિ	સા	મ	-	ગ	-	મ	-	પ	ગ	-	મ	ગ	રે	સા	-
૦					૩				×				૨			

અંતરાના આલાપ :

(1)	સ	ક	લ	જ	ગ	ત	કે	-	ગ	મ	પ	નિ	સાં	-	-	-
(2)	સ	ક	લ	જ	ગ	ત	કે	-	પ	મ	ગ	મ	પ	નિ	સાં	-
(3)	સ	ક	લ	જ	ગ	ત	કે	-	પ	નિ	સાં	મં	ગં	રં	સાં	-
(4)	સ	ક	લ	જ	ગ	ત	કે	-	જી	ડ	વ	ન	ધ	ન	પ્ર	ભુ
	ગ	મ	પ	-	નિ	-	-	-	પ	-	નિ	-	સાં	-	-	-
૦					૩				×				૨			

સ્થાયીની તાન :

(1)	ભ	જ	મ	ન	નિ	સ	દિ	ન	નિસા	ગમ	પનિ	સારેં	સાંનિ	ધપ	મગ	રેસા
(2)	ભ	જ	મ	ન	નિ	સ	દિ	ન	ગમ	પની	સાંગં	રેંસાં	નિધ	પમ	ગરે	સા-
(3)	ભ	જ	મ	ન	નિ	સ	દિ	ન	શ્યા	-	-	મ	સું	-	દ	ર
	નિસા	ગમ	પમ	ગમ	પનિ	ધપ	મપ	ગમ	પનિ	સારેં	સાંનિ	ધપ	મપ	ગમ,	ગરે	સા-
૦					૩				×				૨			

અંતરાની તાન :

(1)	સ	ક	લ	જ	ગ	ત	કે	-	પનિ	સારેં	સાંનિ	ધપ	મપ	ગમ	પનિ	સાં-
(2)	સ	ક	લ	જ	ગ	ત	કે	-	નિસા	ગમ	પનિ	સારેં	સાંનિ	ધપ	મપ	નિસાં
(3)	સ	ક	લ	જ	ગ	ત	કે	-	જી	-	વ	ન	ધ	ન	પ્ર	ભુ
	પનિ	સાંગં	રેંસાં	નિસાં	પનિ	સારેં	સાંનિ	ધપ	મપ	ગમ	ગરે	સાસા	નિસા	ગમ	પનિ	સાં-
૦					૩				×				૨			

લક્ષણગીત : રાગ : ભીમપલાસી
 સ્થાયી : રાગિની ભીમપલાસી ગાવત,
 કાફી મેલ જનિત પ્રિય લાગત.
 અંતરા : આરોહન મેં રિ ધ ન લગાવત
 સુર વાદી મધ્યમ કો બનાવત
 સમય તૃતિય પ્રહર દિન કહાવત

લક્ષણગીત : સ્થાયી : (મધ્યલય-ત્રિતાલ)

પ	નિ	ધ	પ	ગ	-	રે	સા	રે	નિ	સા	મ	મ	-	ગ	મ
રા	ડ	ગિ	ની	ભી	ડ	મ	પ	લા	ડ	સી	ડ	ગા	ડ	વ	ત
૦				૩				×				૨			
મ	-	મ	મ	પ	પ	ગ	મ	પ	પ	ગ	મ	ગ	રે	સા	સા
કા	ડ	ફી	ડ	મે	ડ	લ	જ	નિ	ત	પ્રિ	ય	લા	ડ	ગ	ત
૦				૩				×				૨			

અંતરા :

મ	-	મ	મ	પ	પ	ગ	મ	પ	નિ	નિ	પ	નિ	સાં	સાં	સાં
આ	ડ	રો	ડ	હ	ન	મે	ડ	રિ	ધ	ન	લ	ગા	ડ	વ	ત
૦				૩				×				૨			
પ	નિ	સાં	ગં	રે	-	સાં	સાં	નિ	નિ	સાં	સાં	નિ	ધ	મ	પ
સુ	ર	વા	ડ	દી	ડ	મ	ડ	ધ્ય	મ	કો	બ	ના	ડ	વ	ત
૦				૩				×				૨			
પ	સાં	નિ	સાં	પ	નિ	ધ	પ	ગ	ગ	મ	પ	મુગ	મુગ	રે	સા
સ	મ	ય	તૃ	તિ	ય	પ્ર	હ	ર	દિ	ન	ક	હા-	-	વ	ત
૦				૩				×				૨			

वाद्य संगीतना विद्यार्थीओ माटे

राग : भीमपलासी (गत)

आलाप

- (1) सा, नि, प, सागरे, सा, निसागरेसा ।
- (2) निसाम, मगरे, सा, प, सागरे, सा ।
- (3) निसाम, गमप, मप, मगरे, निसामगरे, सा ।
- (4) निसागम, प, मपनिधप, गमपनिधप, मपग, मगरेसा ।
- (5) गमपनि, पनि सां, सांनिधप, मपनिधप, मपगमप, ग, मगरेसा
- (6) गमपनि, पनि सां, पनिसां गं रे, सां, सां निधप, मपगमप, मगरेसा
- (7) पनिसां गं रे सां, निसां मं, मं गं रे सां, सां निधप, मपगम, गरेसा ।

मध्यलय गत - ताळ त्रिताळ

स्थायी															
सां	नि	ध	प	म	प	ग	म	प	-	ग	म	ग	रे	सा	-
0				3				×				2			
नि	नि	सा	म	ग	रे	सा	-	प	नि	सां	नि	ध	प	म	प
0				3				×				2			
ग	म	प	नि	सां	गं	रे	सां	नि	ध	प	म	ग	रे	सा	-
0				3				×				2			
अंतरा															
प	-	प	प	म	प	ग	म	प	नि	प	नि	सां	-	सां	-
0				3				×				2			
नि	नि	सां	गं	रे	रे	सां	सां	नि	-	नि	नि	ध	ध	प	प
0				3				×				2			
प	नि	सां	मं	गं	रे	सां	सां	प	नि	ध	प	म	ग	रे	सा
0				3				×				2			

तान : समथी

(1)	निसा	गम	पम	गम	निध	पम	गरे	सा
	×				2			
(2)	निसा	गम	साग	मप	गम	पनि	पनि	सां
	×				2			
(3)	मग	रेसा	निसा	गम	पनि	धप	पनि	सां
	×				2			
(4)	गम	पनि	सां गं	रे सां	सां नि	धप	गम	पनि
	×				2			
(5)	गग	रेसा	निनि	धप	गं गं	रे सां	गम	पनि
	×				2			

(3) राग : भिमपलासी

रज्जुपानी गत - ताळ : त्रिताळ

स्थायी

प	निनि	सां नि	ध	पप	म प	म -	ग म	ग	रेरे	सा -	
दा	दीर	दा दा	दा	दीर	दा रा	दा उ	दा रा	दा	दीर	दा उ	
०			३			×		२			
नि	सासा	ग म	प	निनि	सां रे	सां	निनि	धध	पप	म गग	रे सा
दा	दीर	दा रा	दा	दीर	दा रा	दा	दीर	दीर	दीर	दा दीर	दा रा
०			३			×				२	

अंतरा

प	पप	म प	ग	मम	प नी	सां -	सां सां	गं	रेरे	सां -
दा	दीर	दा रा	दा	दीर	दा रा	दा उ	दा रा	दा	दीर	दा उ
०			३			×		२		
गं	रेरे	सां निनि	ध	पप	म प	म -	ग म	ग	रेरे	सा -
दा	दीर	दा दीर	दा	दीर	दा रा	दा उ	दा रा	दा	दीर	दा उ
०			३			×		२		

राग : भिमपलासी तोडा

(1)	निनि	सासा	गग	मम	पप	मम	गरे	सा
	×				२			
(2)	सांसां	निनि	धध	पप	मम	गग	रेरे	सा
				२				
(3)	नि-सासा	गगमम	प-निनि	सांसांरेरे	सांसांनिनि	धधपप	ममगग	रेरेसासा
	×			२				
(4)	मग	मग	रेरे	सा-	पप	मप	गरे	सा-
	०				३			
	सांसां	निनि	धध	पप	मप	गम	गरे	सा-
	×				२			
(5)	साग	मप	गम	पनि	मप	निसां	पनि	सांरे
	०				३			
	सांनि	धप	मप	गम	गम	पम	गरे	सा-
	×				२			

राग 4 : काङ्गी

आरोह- सा रे ग म प ध नी सां
 अवरोह- सां नी ध प म ग रे सा
 पकड - रे प म प ग रे उ ग ग म म प
 स्वरमादिका - राग : काङ्गी ताल - त्रिताल

स्थायी

प	-	-	म	प	ध	नी	सां	सा	-	रे	रे	ग	ग	म	म
रे	प	म	प	म	ग	रे	सा	नी	ध	प	म	ग	ग	रे	रे
×				2				0				3			

अंतरा

रे	गं	रे	सां	नी	ध	नी	-	म	म	प	ध	नी	नी	सां	-
प	-	-	म	प	ध	नी	सां	नी	ध	प	प	प	ध	प	म
रे	प	म	प	म	ग	रे	सा	नी	ध	प	म	ग	ग	रे	रे
×				2				0				3			

राग : काङ्गी लक्षणागीत ताल - त्रिताल

स्थायी

ग - नी कोमल संपूरन रभिये
 प - सा संवाद्य सुडावे लुभावे

अंतरा

मध्यरात्रीमें सबको सुडावत
 छोरी गावन झगुनमें

लक्षणागीत - राग : काङ्गी ताल - त्रिताल

स्थायी

प	-	प	म	प	नी	ध	प	सा	सा	रे	रे	ग	ग	म	-
पू	उ	र	न	र	पि	ये	उ	प	नी	को	उ	म	ल	स	उ
नी	ध	म	प	ग	-	रे	सा	प	नी	ध	नी	प	ध	नी	सां
डा	उ	वे	लु	भा	उ	वे	उ	प	सा	सं	उ	वा	उ	द	सु
×				2				0				3			
रे	गं	रे	सां	नी	ध	सां	सां	म	-	प	नी	सां	नी	सां	-
स	भ	को	सु	डा	उ	व	त	म	उ	ध्य	रा	उ	त्री	में	उ
म	प	नी	प	ग	-	रे	सा	सां	रे	गं	रे	सां	नी	ध	प
झ	उ	गु	न	में	उ	उ	उ	छो	उ	री	उ	गा	उ	व	त
×				2				0				3			

રાગ : કાફી મધ્યલય તાલ-ત્રિતાલ
સ્થાયી

આજ ખેલો શ્યામ સંગ હોરી
પિયકારી રંગ ભરી કેસરકી

અંતરા

કુંવર કન્હૈયા સંગ સખી રાધા
રંગભરી જો સોહત રી

બંદીશ-1

રાગ : કાફી મધ્યલય તાલ-ત્રિતાલ
સ્થાયી

						રે	મ	રેમ	પધ	પ	ગ	રેગ	સા	રે	મ
						આ	જ	ખેડ	ડડ	લો	શ્યા	ડડ	મ	સં	ગ
પ	-	પ	-	-	-	ધ	ધ	ધ	-	ધ	-	ધ	નિ	પ	ધ
હો	ડ	રી	ડ	ડ	ડ	પિ	ચ	કા	ડ	રી	ડ	રં	ગ	ભ	રી
પધ	નીસાં	નીસાં	નીધ	પમ	પ										
કેડ	ડડ	સડ	રડ	કીડ	ડ										
×				2				0				3			

અંતરા

								મ	મ	પ	ધ	ની	-	સાં	-
								કું	વ	ર	ક	નિ	ડ	યા	ડ
રં	ગં	રં	સાં	નિ	સાંની	ધ	પ	સાં	સાં	સાં	રં	ની	ધ	પમ	પ
સં	ગ	સ	ખી	રાડ	ડ	ધા	ડ	રં	ગ	ભ	રી	જો	ડ	રીડ	ડ
પધ	નીસાં	નીસાં	નીધ	પમ	પ										
સોડ	ડડ	હડ	તડ	રીડ	ડ										
×				2				0				3			

સ્થાયીના આલાપ

(1)	સારે	ગમ	પધ	પ	ગ	રે									
(2)	રેમ	પધ	ની	ધપ	ગ	રે									
(3)	રેમ	પધ	સાં	નીધ	પમ	પ									
(4)	રેમ	પધ	સાં	રેસાં	નીધ	પમ									
×					2			0				3			
(1)	સાં	-	-	-	ની	ધ	સાં	-							
(2)	સાં	રં	-	-	સાંની	ધની	સાં	-							
(3)	પધ	સારં	ગં	રં	સાંની	ધની	સાં	-							
×					2			0				3			

સ્થાયીની તાન

(1)	રેગ	મપ	ધની	સાંની	ધપ	મગ	રેસા	નીસા
(2)	રેંસાં	નીધ	સાંની	ધપ	નીધ	પમ	ગરે	સા-
(3)	ગરે	સાંની	ધપ	સાંની	ધપ	મગ	રેસા	નીસા
(4)	ધની	સારે	ગરે	સાંની	ધપ	મગ	રેસા	નીસા
×					2			

અંતરાની તાન

(1)	સાગ	રેમ	ગપ	મધ	પની	ધસાં	નીસાં	રેંસાં
(2)	સાગ	રેસા	રેમ	ગરે	ગપ	મગ	મધ	પમ
×					2			

નોંધ : બંદીશ - (1) - આજ ખેલો શ્યામ સંગ હોરી

ત્રિતાલની સાતમી માત્રાથી શરૂ થાય છે.

બંદિશ-2

રાગ : કાફી મધ્યલય તાલ-ત્રિતાલ
સ્થાયી

પ	-	-	ધ	મ	પ	ગ	રે	સા	-	રે	રે	ગ	ગ	મ	-
સ્તા	ડ	ડ	ન	મ	ન	વા	ડ	હો	ડ	નિ	ર	ભ	ય	મ	ડ
મ	મ	પધ	મપ	ગ	-	રે	સા	સા	ધ	ધ	ધ	પધ	ની	ધ	પ
સ	બ	હૈડ	ડડ	યા	ડ	ત્રિ	ક	ઈ	સ	જ	ગ	મેડ	ડ	જ	ન
પ	-	-	ધ	મ	પ	ગ	રે	મપ	-મ	ની	પ	ગ	રે	મ	મ
મા	ડ	ડ	ન	મ	ન	વા	ડ	કોડ	ડડ	કિ	સ	કા	ડ	મે	હ
×				2				0				3			
અંતરા								મ	પ	ધ	સાં	-	સાં	સાં	સાં
રેં	ગં	રેં	સાં	ની	સાં	નીધ	પ	બ	જે	ડ	સૂ	ડ	ર	જ	ગ
ત	ર	હ	ત	ર	હ	કાડ	ડ	પ	સાં	સાં	રેં	ની	ધ	પ	મ
પ	-	-	ધ	મ	પ	ગ	રે	મ	ત	યૂ	ડ	કે	ડ	નિ	જ
તા	ડ	ડ	ન	મ	ન	વા	ડ	×				3			
×				2				0							

वाद्य विभागना विद्यार्थी माटे

राग : काङ्गी (गत)

आलाप

- (1) सा॒रे॒ग॒रे, सा॒न्नि॒ध॒प, म॒प, ध॒न्नि, सा, ध॒न्नि॒सा॒रे॒ग॒रे, सा ।
- (2) सा॒सा रे॒रे, ग॒रे, म॒म, प, म॒प म॒पध॒प, ग॒रे, म॒ग॒रे, सा ।
- (3) ग॒रे॒म॒म, प, प, म॒पध॒न्नि॒ध॒प, ग॒रे, रे॒न्नि॒ध॒न्नि, प॒ध॒म॒प, ग॒रे, म॒ग॒रे॒सा ।
- (4) सा॒रे॒रे, ग॒रे, म॒म, प, म॒पध॒न्नि॒सां, ध॒न्नि॒प, प॒ध॒म॒प, ग॒रे, म॒ग॒रे॒सा सा॒सा, रे॒रे, ग॒रे, म॒म, प
- (5) म॒पध॒न्नि सां, सां॒रे॒गं॒रे, रे॒गं॒मं॒गं॒रे, गं॒रे सां, रे॒सां॒न्नि॒ध॒प, म॒पध॒प, ग॒रे, म॒ग॒रे॒सा ।

सरगमगीत - ताळ त्रिताळ

स्थायी

सा	सा	रे	रे	ग	ग	म	म	प	-	-	म	प	ध	न्नि	सां
0				उ				×				२			
न्नि	ध	प	म	ग	ग	रे	रे	रे	प	म	प	म	ग	रे	सा
0				३				×				२			

अंतरा

म	म	प	ध	न्नि	न्नि	सां	सां	रें	गं	रें	सां	न्नि	ध	न्नि	न्नि
0				३				×				२			
ध	ध	प	प	प	ध	प	म	प	-	-	म	प	ध	न्नि	सां
0				३				×				२			
न्नि	ध	प	म	ग	ग	रे	रे	रे	प	म	प	म	ग	रे	सा
0				३				×				२			

तानों

(1)	सा॒सा	रे॒रे	ग॒ग	म॒म	प॒ध	प॒म	ग॒रे	सा-
	×				२			
(2)	सा॒रे	ग॒रे	ग॒म	प॒ध	न्नि॒ध	प॒म	ग॒रे	सा-
	×				२			
(3)	सा॒रे	ग॒म	प॒ध	न्नि॒सां	सां॒न्नि	ध॒प	म॒ग	रे॒सा
	×				२			
(4)	म॒प	ध॒न्नि	सां॒रे	गं॒रे	सां॒न्नि	ध॒प	म॒ग	रे॒सा
	×				२			
(5)	प॒गं	रे॒सां	रे॒न्नि	ध॒प	म॒प	ध॒प	ग॒ग	रे॒सा
	×				२			

રાગ : કાફી

રજાખાની ગત :

સ્થાયી

સા	સાસા	રે	રે	ગ	ગગ	મ	મ	પ	-	પ	મ	ગ-	ગરે	-રે	સા
દા	દીર	દા	રા	દા	દીર	દા	રા	દા	ડ	દા	રા	દાડ	રદા	ડર	દા
0				3				×				2			
રે	નિનિ	ધ	નિ	પ	ધધ	મ	પ	સાં	નીની	ધધ	પ	મ	ગગ	રે	સા
દા	દીર	દા	રા	દા	દીર	દા	રા	દા	દીર	દીર	દા	દા	દીર	દા	રા
0				3				×				2			

અંતરા

મ	મમ	પ	ધ	નિ	નિનિ	સાં	સાં	રેં	ગંગં	રેં	સાં	રે	નિનિ	સાં	-
દા	દીર	દા	રા	દા	દીર	દા	રા	દા	દીર	દા	રા	દા	દીર	દા	ડ
0				3				×				2			
સાં	રેંરેં	ગં	રેં	સાં	નિનિ	ધ	પ	સાં	નિનિ	ધ	પ	મ	ગગ	રે સા	
દા	દીર	દા	રા	દા	દીર	દા	રા	દા	દીર	દા	રા	દા	દીર	દા રા	
0				3				×				2			

રાગ : કાફી તોડા

(1)	નિનિ	ધધ	પપ	મમ	ગમ	પમ	ગરે	સા-								
	×				2											
(2)	રેગ	મપ	ધનિ	સારેં	સાંનિ	ધપ	મગ	રેસા								
	×				2											
(3)	સા	રેરે	ગ	મ	રે	ગગ	મ	પ	ગ	મમ	પ	ધ	મ	પપ	ધ	નિ
	0				3				×				2			
	પ	ધધ	નિ	સાં	ધ	નિનિ	સાં	રેં								
	0				3				×				2			

સાંસાં નિનિ ધધ પપ મમ ગગ રેરે સા (૩)

સ્થાયીની લાઈન વગાડવી

(4)	સારે	ગમ	ગરે	સારે	ગમ	પમ	ગરે	સાસા							
	0				3										
	નિનિ	ધધ	પપ	મમ	ગમ	પમ	ગરે	સા-							
	×				2										
(5)	સા	રેરે	ગ	મ	પ	ધધ	નિ	સાં							
	0				3										
	સાંસાં	નિનિ	ધધ	પપ	મમ	ગગ	રેરે	સા							(૩)
	×				2										

કંઠ્ય સંગીતના વિદ્યાર્થી માટે

રાગ 5 : યમન

આરોહ- ની રે ગ મ પ ધ ની સાં
 અવરોહ- સાં ની ધ પ મ ગ રે સા
 પકડ- ની રે ગ મ પ રે, ગ રે, ની રે સા

સ્વરમાલિકા રાગ : યમન તાલ-ત્રિતાલ
 સ્થાયી

પ	-	રે	-	ગ	રે	સા	-	ની	ધ	-	પ	મ	પ	ગ	મ
મ	ધ	ની	ધ	મ	ધ	પ	-	ની	રે	ગ	રે	ની	રે	સા	-
ની	ધ	પ	મ	ગ	રે	સા	-	ની	રે	ગં	રે	ની	રે	સાં	-
×				2				0				3			

અંતરા

ની	રે	ગં	રે	સાં	ની	ધ	પ	ગ	મ	ધ	સાં	-	સાં	સાં	-
પ	મ	ગ	રે	ગ	રે	સા	-	ની	રે	ગ	મ	પ	ધ	ની	ધ
રે	સાં	ની	ધ	પ	મ	ગ	મ	ની	રે	ગ	મ	પ	ધ	ની	સાં
×				2				0				3			

રાગ : યમન મધ્યલય તાલ-ત્રિતાલ
 સ્થાયી

અરી યેરી આલી પિયા બીન સખી
 કલન પરત મોહે ધરીપલ છિનદિન...

અંતરા

જબસે પિયા પર દેશ ગવન કિનો
 રતિયાં કટત મોહે તારે ગિનગિન...

બંદીશ-1

રાગ-યમન મધ્યલય ગીત તાલ-ત્રિતાલ
 સ્થાયી

						પ	પ	ની	ની	ધ	પ	-	રે	-	સા
						અ	રી	યે	ડ	રી	ડ	ડ	આ	ડ	લી
ગ	રે	મ	ગ	-	-	પ	પ	ગ	મ	ગ	મ	પ	ધ	મ	પ
પિ	યા	બિ	ન	ડ	ડ	સ	ખિ	ક	લ	ન	પ	ર	ત	મો	હે
ની	ની	પ	પ	રે	રે	સા	સા								
ધ	રી	પ	લ	છિ	ન	દિ	ન								
×				2				0				3			

अंतरा

नीसां रेसां	नी	ध	नी	ध	प	प	प	प	सां	सां	सां	-	सां	सां	
द्वेड	उड	श	ग	ब	न	कि	नो	र	ति	यां	क	ट	त	भो	हे
नी	-	प	-	रे	रे	सा	सा								
ता	उ	रे	उ	गि	न	गि	न								
×				2				0				3			

स्थायीना आलाप

(1)	नी	रे	सा	नी	ध	नी	सा	-	नी	रे	ग	रे	ग	-	-	रे
(2)									नी	रे	ग	मं	रे	ग	-	पमं
(3)	रे	ग	-	रे	नि	रे	सा	-	ग	रे	मं	ग	प	-	-	मं
(4)	ध	प	-	मं	ग	रे	सा	-	मं	ध	नी	ध	मं	ध	प	मं
×	ग	रे	गमं	पमं	ग	रे	सा	-								
					2				0				3			

अंतराना आलाप

(1)	ध	नी	रे	-	सां	-	-	-	मं	ध	नी	ध	सां	-	-	नी
(2)									नी	ध	नी	रे	गं	-	रे	गं
(3)	नी	सां	-	नी	ध	नी	सां	-	नी	रे	गं	रे	गं	रे	सां	नी
×	धनी	सांरे	नी	सां	सां	ध	नी	सां								
					2				0				3			

स्थायीनी तान

(1)	पमं	गरे	गमं	पध	पमं	गरे	गरे	सा-								
(2)	नरे	गमं	धनी	रेसां	नीध	पमं	गरे	सा-								
(3)	गरे	गमं	पध	नीरे	सांनी	धप	भंग	रेसा	गंग	रेसा	नीनी	धप	गंग	रेसां	नीध	पमं
×					2				0				3			

	અંતરાની				તાન										
(1)	સાં	નિ	ધ	પ	મ	ગ	પ	ધ	ની	સાં					
(2)	સાં	ગ	રે	સાં	ની	ધ	પ	મ	ગ	રે	સા-	ધ	નિ	સાં-	
(3)	નિ	રે	ગ	મ	ધ	ની	રે	સાં	ની	ધ	પ	મ	ગ	રે	સા-
	નિ	રે	ગ	મ	ધ	ની	રે	સાં	ની	ધ	પ	મ	ગ	રે	સા-
×						2			0				3		

નોંધ : બંદીશ - (1) એરી યેરી આલી પિયાબીન
તાલ ત્રિતાલની સાતમી માત્રાથી શરૂ થાય છે.

બંદીશ-2

રાગ : યમન મધ્યલય ગીત તાલ : એકતાલ
સ્થાયી

ગાઓ હરિનામ મધુર,
નંદકુંવર નટનાગર,
કરત પાર ભવસાગર,
ભજત સકલ સુર મુનિ નર... ગાઓ

અંતરા

કમલ નયન શેષ શયન
પૂજત નિત જોગી જન,
અતિ અગમ્ય નહિ દેખત,
બસ હોવત ગોપીજન...ગાઓ

બંદીશ-2

મધ્યલય રાગ : યમન તાલ-એકતાલ
સ્થાયી

ગ	રે	ગ	પ	મ	પ	રે	ગ	રે	સા	નિ	સા	
ગા	ડ	ઓડ	ડ	હ	રિ	ના	ડ	મ	મ	ધુ	ર	
નિ	સા	ધ	નિ	રે	ગ	મ	મ	રે	-	સા	સા	
ન	ડ	દ	કું	વ	ર	ન	ટ	ના	ડ	ગ	ર	
ગ	મ	ગ	પ	-	પ	ધ	ની	મ	ધ	પ	પ	
ક	ર	ત	પા	ડ	ર	ભ	વ	સા	ડ	ગ	ર	
નિ	સાં	નિ	ધ	પ	મ	ગ	રે	ગ	પ	ગ	રે	સા
ભ	જ	ત	સ	ક	લ	સુ	ર	મુડ	નીડ	નડ	ર	
×		0		2		0		3		4		

अंतरा

ग	ग	ग	मं	ध	प	सां	-	सां	सां	सां	सां
क	म	ल	न	य	न	शे	ऽ	ष	श	य	न
नि	ध	नि	रें	गं	रें	नी	(रेसां)	नी	ध	(पमं)	प
पू	ऽ	ज	त	नि	त	जो	(ऽऽ)	गी	ऽ	(जऽ)	न
नी	सां	नी	ध	नी	ध	मं	ध	प	मं	ग	रे
अ	ति	अ	ग	ऽ	भ्य	न	डि	हे	ऽ	भ	त
ग	रे	ग	मं	ध	(नीध)	प	(-मं)	रे	-	(सान्नी)	सा
भ	स	डो	ऽ	व	(तऽ)	गो	(ऽऽ)	पी	ऽ	(जऽ)	न
×		0		2		0		3		4	

राग : यमन

लक्षणागीत

स्थायी

यमन सुनाओ प-रे स्वर संगती

तिवर सब स्वर संपूरन नित...

अंतरा

वादी गंधार निषाद संवादी

प्रथम प्रहर निश सबको रिजावत...

लक्षणागीत

राग : यमन

ताल-त्रिताल

स्थायी

प	रे	ग	रे	नी	रे	सा	सा	नी	रे	ग	रे	ग	मं	प	-
								य	म	न	सु	ना	ऽ	ओ	ऽ
प	रे	स्व	र	सं	ऽ	ग	ती	नी	रे	ग	रे	(गमं)	प	प	प
								ती	ऽ	व	र	(सऽ)	भ	स्व	र
नी	ध	प	मं	ग	रे	सा	सा								
सं	ऽ	पू	ऽ	र	न	नि	त								
×				2				0				3			

अंतरा

सां	-	सां	सां	नी	रें	सां	-	ग	-	ग	ग	मं	-	ध	नी
								वा	-	दी	गं	धा	ऽ	र	नि
षा	ऽ	ट	सं	वा	ऽ	दी	ऽ	नी	रें	गं	रें	सां	सां	नी	नी
								प्र	थ	म	प्र	ड	र	नि	श
प	प	रे	रे	नि	रे	सा	सा								
स	भ	को	रि	जा	ऽ	व	त								
×				2				0				3			

રાગ : યમન ગત

સબહી તીવર સૂર જહાં, વાદી ગંધાર સુહાય
અરૂ સંવાદિ નિષાદ તે, યમન રાગ કહાય.

થાટ - કલ્યાણ - સ્વર- મં તીવ્ર બીજા બધા શુદ્ધ - વર્જીતસ્વર - કોઈ નહીં.

જાતિ - સંપૂર્ણ સંપૂર્ણ, વાદી સ્વર - ગાંધાર, સંવાદીસ્વર - નિષાદ

ગાયન સમય - રાત્રીનો પ્રથમ પ્રહર

આરોહ : નિ રે ગ, મં પ, ધ નિ સાં

અવરોહ : સાં નિ ધ પ, મં ગ રે સા

પકડ : નિ રે ગ રે સા, પ મં ગરે સા ।

આલાપ

- (1) સા, નિરેસા, નિરેગ, ગરે, નિરેગરે, ધનિરેગરે, ધનિધ,
સા, ડ નિ, ગરે, નિ રે, ડસા ।
- (2) નિરેગ, રેગ, રેગરે, સાનિ, ધ નિ ધસા, નિરેગ, રેગ મંડગ,
નિ ડ રે મંડગ, મંગરેસા, રેગમંપ, ડમંગ, રેગરે, પરે, નિરેસા ।
- (3) નિરેગમંગ, પડડ મંપ, ધપ, ધપમંગ, ગમંપ, મંપનિધપ, નિધપ,
મંપમંગ, (પ) રે, ગરે, નિરેસા ।
- (4) પગ, મંધનિસાં, નિરેં સાં, નિરેંગરેંસાં, નિધનિ, રેંસાં, નિરેંગં,
રેંસાં, નિધપ, ધપમંપ, ડમંગ, રેગમંપરેગરે, નિરેસા, નિધ, નિરેગ, રે, સા ।

રાગ : યમન

મધ્યલય ગત (તાલ-ત્રિતાલ)

સ્થાયી															
નિ	રે	ગ	રે	નિ	રે	સા	-	પ	મં	ગ	રે	નિ	રે	સા	-
0				3				×				2			
ગ	મં	પ	ધ	નિ	-	ધ	પ	પ	-	રે	-	નિ	રે	સા	-
0				3				×				2			
અંતરા															
ગ	મં	ધ	નિ	સાં	-	સાં	-	નિ	રેં	ગં	રેં	નિ	રેં	સાં	-
0				3				×				2			
નિ	રેં	ગં	રેં	સાં	નિ	ધ	પ	પ	-	રે	-	નિ	રે	સા	-
0				3				×				2			

तानों - समथी

(1)	नि॒रे	ग॒रे	सा-	नि॒रे	ग॒मं	प॒मं	ग॒रे	सा
	×				2			
(2)	नि॒रे	ग॒मं	प॒ध	नि॒सां	नि॒ध	प॒मं	ग॒रे	सा-
	×				2			
(3)	नि॒रे	ग॒मं	ध॒नि	रें॒सां	नि॒ध	प॒मं	ग॒रे	सा-
	×				2			
(4)	ग॒मं	प॒ध	नि॒रें	ग॒रें	सां॒नि	ध॒प	मं॒ग	रे॒सा
	×				2			
(5)	नि॒रें	ग॒रें	सां॒नि	ध॒प	नि॒ध	प॒मं	ग॒रे	सा-
	×				2			

(5) राग : यमन

आरोह : नि॒ रे ग, मं॑ प, ध॒नि सां॑ -

अवरोह : सां॑ नि॒ध प मं॑ ग, रे॒सा

पकड : नि॒ रे ग रे सा, प॒मं॑ग, रे, सा

आलाप

सा नि॒ रे ऽ सा, नि॒ रे ग, ग रे, नि॒ - रेग, ग॒मं॑परेग - रे

नि॒रेसा

ग॒मं॑प...प मं॑ग - मं॑धप, मं॑ध नि - ध नि ध प,

मं॑धप, मं॑पमं॑ग नि॒रेग नि॒ रेसा

ग मं॑ ध नि सां॑, सां॑ - - सां॑ नि॒ रें सां॑, नि॒ रें सां॑ नि॒ध नि॒ध प

धपमं॑ग, प॒मं॑ग, नि॒ रेग मं॑प, मं॑ग, नि॒ रेसा

रजाभाँनी गत ताल : त्रिताल

स्थायी

नि॒	रे॒रे	ग	रे	ग	-	ग	रे	ग	मं॑	प॒प	मं॑	ग-	ग॒रे	-रे	सा
दां	दी॒र	दा	रा	दा	ऽ	दा	रा	दा	दी॒र	दी॒र	दी॒र	दाऽ	र॒दा	ऽर	दा
3				×				2				0			
ग	रे॒रे	सा	नि॒	ध	नि॒नि॒	रे	ग	सां॑	नि॒नि॒	ध॒ध	प॒प	मं॑	ग॒ग	रे	सा
दा	दी॒र	दा	रा	दा	दी॒र	दा	रा	दा	दी॒र	दी॒र	दी॒र	दा	दी॒र	दा	रा
3				×				2				0			

अंतरा

ग	मं॑	ध	नि	सां॑	-	सां॑	सां॑	नि	रें॒	गं	रें	गं	रें॒	सां॑	-
दा	दी॒र	दा	रा	दा	ऽ	दा	रा	दा	दी॒र	दा	रा	दा	दी॒र	दाऽ	
3				×				2				0			
सां॑	नि॒नि॒	ध	प	मं॑	ध॒ध	प	मं॑	ग	मं॑	प	मं॑	ग-	ग॒रे-	रे	सा
दा	दी॒र	दा	रा	दा	दी॒र	दा	रा	दा	दी॒र	दा	रा	दाऽ	र॒दा	ऽर	दा
3				×				2				0			

राग : यमन तोडा

- (1) नि॒ रेरे॑ ग॒ग॒ भ॑भ॒ | रे॑ ग॒ग॒ भ॑भ॒ प॒प॒ | ग॒ भ॑भ॒ ध॒ध॒ नि॒नि॒ |
 3 × 2
 म॑ ध॒ध॒ नि॒नि॒ सां॑सां॒ | ध॑ नि॒नि॒ सां॑सां॒ रे॑रे॑
 0 3
 सां॑सां॒ नि॒नि॒ ध॒ध॒ प॒प॒ | भ॑भ॒ ग॒ग॒ रे॑रे॑ सा॒ |
 × 2
 भ॑भ॒ ग॒ग॒ रे॑रे॑ सा॒ |
- (2) प॒ भ॑भ॒ ग॒ग॒ रे॑रे॑ | म॑ ग॒ग॒ रे॑रे॑ सा॑सा॒ |
 3 ×
 ग॒ रे॑रे॑ सा॑सा॒ नी॒नी॒ | ध॑ नि॒नि॒ रे॑रे॑ सा॑सा॒ |
 2 0
 नि॒ रे॑रे॑ ग॒ म॑ | ध॑ नि॒नि॒ सां॑ रे॑ | सां॑सां॒ नि॒नि॒ ध॒ध॒ प॒प॒ |
 3 × 2
 भ॑भ॒ ग॒ग॒ रे॑रे॑ सा॒ |
- (3) ग॒ग॒ रे॑रे॑ सा॑सा॒ प॒प॒ | भ॑भ॒ ग॒ग॒ रे॑रे॑ ध॒ध॒ |
 × 2
 प॒प॒ भ॑भ॒ ग॒ग॒ नि॒नि॒ | ध॒ध॒ प॒प॒ भ॑भ॒ ग॒ग॒ | ग॒
 0 3 ×
 ग॒म॑ ग॒प॒ म॑प॒ म॑ध॒ | प॒ध॒ प॒नी॒ ध॒नि॒ ध॒सां॑ |
- (4) ग॒म॑ ग॒प॒ म॑प॒ म॑ध॒ | प॒ध॒ प॒नी॒ ध॒नि॒ ध॒सां॑ |
 3 ×
 सां॑नि॒ ध॒ध॒ नि॒ध॒ प॒म॑ | ग॒म॑ प॒म॑ ग॒रे॑ सा॒ |
 2 0
- (5) नि॒ रे॑रे॑ नि॒ ग॒ | रे॑ ग॒ग॒ रे॑ म॑ | ग॒ भ॑भ॒ ग॒ प॒ | म॑ प॒प॒ म॑ ध॒ |
 3 × 2 0
 प॒ ध॒ध॒ प॒ नि॒ | ध॑ नि॒नि॒ ध॑ सां॑ | नि॒ सां॑सां॒ नि॒ रे॑ |
 3 × 2
 सां॑ रे॑रे॑ सां॑ गं॑ | गं॑ रे॑रे॑ सां॑ नि॒ | रे॑ सां॑सां॒ नि॒ ध॒ |
 सां॑ नि॒नि॒ ध॑ प॒ | नि॒ ध॒ध॒ प॒ म॑ | ध॑ प॒प॒ म॑ ग॒ |
 0 2 ×
 प॒ भ॑भ॒ ग॒ रे॑ | म॑ ग॒ग॒ रे॑ सा॒ | ग॒ रे॑रे॑ सा॒ - |
 × 2 0

राग 6 : भैरवी

आरोह : सा रे, ग म, प, ध, नि सां
 अवरोह : सां, नि, ध, प, मग, रे, सा
 पकड : ध नी सा रे नि सा मग, रेसा ।

स्थायी (त्रिताल) स्वरमालिका

सा	ध	प	ध	म	प	ग	म	नि	ध	-	सा	-	रे	ग	म
0				3				×				2			
ग	रे	सा	-	ध	नि	सा	रे	नि	सा	म	म	ग	ग	रे	सा
0				3				×				2			

अंतरा

नि	सा	ग	म	ध	म	ध	नि	सां	-	सां	-	गं	गं	रें	सां
0				3				×				2			
नि	सां	गं	मं	पं	गं	-	मं	गं	रें	सां	-	गं	गं	रें	सां
0				3				×				2			
सां	सां	नि	नि	ध	ध	प	प	म	म	ग	ग	रे	रे	सा	-
0				3				×				2			

स्थायी लक्षणगीत

भैरवी कछो मन मानी
 कोमल सभ सूर कर गुनी गावत
 प्रथम प्रहरकी रानी...

अंतरा

मध्यम वादी सूर समवादी
 बक्ति रसकी पानी
 सभ कोई गावत सभको रीजावत
 भैरवी शास्त्र प्रमानी हो...

राग : भैरवी लक्षणगीत

ताल-त्रिताल

सा	रे	सा	-	-	-	-	-	म	-	रे	ग	-	रे	सा	-	ध	नि
मा	उ	नी	उ	उ	उ	उ	उ	भै	उ	र	वी	उ	क	हो	उ	म	न
सा	सा	रे	नी	सा	-	सा	सा	नि	-	नि	नि	नि	नि	नि	नि	ध	नि
क	र	गु	नी	गा	उ	व	त	को	उ	म	ल	स	भ	सु	र	ध	र
ध	-	प	म	ग	-			सा	सा	ध	ध	प	प	प	प	पध	नि
रा	उ	नी	उ	हो	उ,			प्र	थ	म	प्र	ह	र	र	(कीउ)		उ
×				2				0				3					

સાં	સાં	સાં	સાં	ની	-	સાં	-	ધ	-	ધ	ધ	ધ	મ	ધ	નિ
સુ	ર	સ	મ	વા	ડ	દી	ડ	મ	ડ	ધ્ય	મ	વા	ડ	દી	ડ
ગંગાં	રેંસાં	રેં	-	સાં	-	ધ	પ	નિ	-	નિ	-	સાં	સાં	સાં	-
ખાડ	ડડ	ડ	ડ	વા	ડ	દી	ડ	ભ	ડ	કિત	ડ	ર	સ	કી	ડ
ધ	પ	ધ	નિ	સાં	ડ	ની	ડ	સા	સા	ધ	ધ	પ	-	પ	પ
સ	બ	કો	રિ	ડ	ડ	વ	ડ	સ	બ	કો	ઈ	ગા	ડ	વ	ત
ધ	-	પ	-	ધ	પમ	રે	ગ	ગ	-	પ	ધ	પ	-	ધ	સાંની
મા	ડ	ની	ડ	ઝા	ડડ	વ	ત	ભૈ	ડ	ર	વી	શા	ડ	સ્ત્ર	પ્રડ
×				ગ	રે,										
				હો	ડ,										
				ર				૦				૩			

નોંધ : લક્ષણગીત ભૈરવી કહો મન માની
ત્રિતાલની સાતમી માત્રાથી શરૂ થાય છે.

બંદીશ-1

રાગ : ભૈરવી

મધ્યલય

તાલ - દાદરા

સ્થાયી

શ્યામ સુંદર મદન મોહન
જાગો મેરે લાલા
જાગો મેરે લાલા
જાગો મેરે લાલા
જાગો મેરે લાલા

અંતરા

પ્રાત ભાનુ પ્રકટ ભયો
ગ્વાલ બાલ મિલન આયે
તુમરે દરશકો દ્વારે ઠાડે
મોહન મુરલીવાલા
જાગો મેરે લાલા...

બંદીશ-1

રાગ : ભૈરવી મધ્યલય તાલ - દાદરા
સ્થાયી

સા	-	સા	ધ	પ	પ	ગ	પ	ધ	ની	ધ	પમ
શ્યા	ડ	મ	સું	દ	ર	મ	દ	ન	મો	હ	નડ
ગ	-	સા	ગમ	પ	મ	રે	-	-	સા	-	-
જા	ડ	ગો	મેડ	ડ	રે	લા	ડ	ડ	લા	ડ	ડ
પ	-	પ	પધ	સાંની	ધ	પ	-	પ	પ	નીધ	પ
જા	ડ	ગો	મેડ	ડડ	રે	લા	ડ	લા	જા	ડડ	ગો
મ	પ	મ	ગરે	ગ	ગ	સા	ગ	સા	ગમ	પ	મ
મે	ડ	રે	લાડ	ડ	લા	જા	ડ	ગો	મેડ	ડ	રે
રે	-	-	સા	-	-						
લા	ડ	ડ	લા	ડ	ડ						
×			0			×			0		

અંતરા

ધ	-	મ	ધ	-	ની	સાં	સાં	સાં	રેં	સાં	-
પ્રા	ડ	ત	ભા	ડ	નુ	પ્ર	ક	ટ	ભ	યે	ડ
નિ	-	નિ	સાં	-	સાં	રેં	સાં	ની	ધ	પ	પ
ગ્વા	ડ	લ	બા	ડ	લ	મિ	લ	ન	આ	ડ	યે
પ	ગં	રેં	ગં	રેં	ગં	સારેં	મંગં	રેં	સાં	-	સાં
તુ	મ	રે	દ	ર	શ	દ્વાડ	ડડ	રે	ઠા	ડ	ડે
ની	ની	ની	રેં	સાં	ની	ધ	પ	પ	પ	નીધ	પ
મો	હ	ન	મુ	ર	લી	વા	ડ	લા	જા	ડડ	ગો
મ	પ	મ	ગરે	ગ	ગ	સા	ગ	સા	ગમ	પ	મ
મે	ડ	રે	લાડ	ડ	લા	જા	ડ	ગો	મેડ	ડ	રે
રે	-	-	સા	-	-						
લા	ડ	ડ	લા	ડ	ડ						
×			0			×			0		

સ્થાયીના આલાપ

(1)	સા	-	-	ધ	ની	સા	રે	-	-	સા	-	-
(2)	ગ	-	-	મ	ગ	રે	સા	-	-	ધની,	સારે	સા
(3)	મ	-	-	પ	-	-	ધ	પ	મ	ગ	રે	સા
(4)	ધ	-	-	નિ	ધ	પ	સાં	નિ	ધ	પમ	ગરે	સા
×					0		×			0		

અંતરાના આલાપ

(1)	સાં	-	-	ધ	-	-	રેં	-	-	સાં	-	-
(2)	ગં	-	-	રેં	-	-	સાં	-	-	ધમ	ધ નિ	સાં
(3)	સાં	-	-	નિ	ન	-	ગં	-	રેં	સાં	-	-
×					0		×			0		

સ્થાયીની તાન

(1)	સાંની	ધપ	મપ	નીની	ધપ	મપ	સારે	સાંની	ધપ	મગ	રેસા	નીસા
(2)	ધપ	મગ	રેસા	સાંની	ધપ	મપ	રેં રેં	સાંની	સાંની	ધપ	મગ	રેસા
(3)	સારે	ગમ	પધ	નીસાં	રેં ગં	મગં	રેં સાં	નીધ	પમ	ગરે	સાનિ	સાસા
(4)	નીસા	ગમ	ધ-	ગમ	ધની	સાં-	નીધ	પમ	ગ-	મગ	રેસા	નીસા
×				0			×			0		

અંતરાની તાન

(1)	પધ	મપ	ધ નિ	ધપ	સાંની	ધપ	મગ	રેસા	સારે	ગમ	પધ	નીસાં
(2)	નીસા	ગમ	પમ	ગમ	પધ	પમ	ગમ	પધ	નીધ	પમ	ગમ	ધ નિ
(3)	ધપ	મગ	પમ	ગરે	મગ	રેસા	નીસા	ગમ	પમ	ગમ	ધ નિ	સાં-
×				0			×			0		

બંદીશ-2

રાગ : ભૈરવી મધ્યલય તાલ - ત્રિતાલ

સ્થાયી

કૈસીયે ભલાઈ રે કન્હાઈ
પનિયાં ભરત મોરી ગગરી
ગિરાઈ કરકે લરાઈ

અંતરા

સનદ કહે ઐસો ઢીટ
ભયો કન્હાઈ
કા કરું માઈ નહીં માનત
કન્હાઈ કરત લરાઈ

બંદીશ-2

મધ્યલય
સ્થાયી

રાગ : ભૈરવી

તાલ-ત્રિતાલ

પ	ધ	પ	પ	-	ની	ધ	પ	મ	પ	મ	ધ	ની	સા	ગ	મ
લા	ડ	ઈ	રે	ડ	ક	ન્હા	ઈ	પ	નિ	યાં	ભ	કૈ	સી	યે	ભ
ગ	પ	ધ	ની	ધ	પ	ગ	મ	ગ	રે	સા	સા	પ	મ	ગ	રે
ગ	ગ	રિ	ગિ	રા	ઈ	ક	ર	ત	લ	રા	ઈ	ર	ત	મો	રી
×				2				0				3			

અંતરા

સારિં	ગં	રેં	ગં	સાં	રેં	સાં	સાં	ધ	મ	ધ	નિ	સાં	-	ધ	ની
ઢીડ	ડ	ટ	ભ	યો	ક	ન્હા	ઈ	સ	ન	દ	ક	હે	ડ	ઐ	સો
ગ	પ	ધ	ની	ધ	પ	ગ	મ	ધ	-	ધ	ધ	પ	મ	ગ	રે
મા	ન	ત	ક	ન્હા	ઈ	ક	ર	કા	ડ	ક	રું	મા	ઈ	ન	હીં
×				2				0				3			

વાદ્ય સંગીતના વિદ્યાર્થી માટે

રાગ : ભૈરવી (ગત)

સબ કોમલ સુર ભૈરવી, સંપૂર્ન સુર હોઈ ।

મસ વાદીસંવાદી હૈ, સબ જો યાહે કોઈ ॥

ચંદ્રિકાસાર ।

થાટ - ભૈરવી, સ્વર-રે ગધનિ કોમલ, વર્જીતસ્વર- કોઈ નથી

જાતિ - સંપૂર્ણસંપૂર્ણ, વાદીસ્વર - ધ, સંવાદીસ્વર - ગ ગાયન સમય-પ્રાતઃ કાલ,

પ્રકૃતિ - શાંત, ભક્તિરસ

राग : भैरवीगत
स्थायी

मध्यलय - त्रिताल

नि	सा	ग	म	ध	-	प	-	ग	-	प	म	ग	रे	सा	रे
3				×				2				0			
नि	सा	ग	म	ध	-	प	-	ध	ध	प	प	ध	नि	ध	प
3				×				2				0			
म	प	ग	म	ध	-	प	-	ग	-	प	म	ग	रे	सा	रे
3				×				2				0			

अंतरा-

ध	म	ध	नि	सां	-	सां	सां	नि	नि	सां	सां	रें	सां	ध	प
3				×				2				0			
गं	-	रें	सां	-	ध	प	-	ग	ग	प	म	ग	रे	सा	रे
3				×				2				0			

तानो - पांचमी मात्राथी

(1)	निसा	गम	धध	पप	मप	गम	गरे	सारे
	((((((((
	2				0			
(2)	निसा	गम	धनि	धप	सांनि	धप	मग	रेसा
	((((((((
	2				0			
(3)	गम	धनि	सांरें	सां-	सांनि	धप	मग	रेसा
	((((((((
	2				0			
(4)	धनि	सांरें	गंरें	सां-	निध	पम	गरे	सा-
	((((((((
	2				0			
(5)	सांरें	गंरें	सांनि	धप	सांनि	धप	मग	रेसा
	((((((((
	2				0			

राग : भैरवी रजधानी गत

ताल : त्रिताल

स्थायी

सा	ध ध	प ध	म	पप	ग म	ध -	प म	ग-	गरे	-रे	सा
दा	दीर	दा रा	दा	दीर	दा रा	दा ड	दा रा	दाड	रदा	डर	दा
0			3			×		2			
ध	निनि	सा रे	ग	मम	प ध	सां	निनि	ध प	म	गग	रे सा
दा	दीर	दा रा	दा	दीर	दा रा	दा	दीर	दा रा	दा	दीर	दा रा
0			3			×		2			

अंतरा

ध	मम	ध	नि	सां	रें रें	सां	सां	गं -	रें	गं	सा	रें रें	सां सां
दा	दीर	दा	रा	दा	दी र	दा	रा	दा ड	दा	रा	दा	दी र	दा दा
0				3				×			2		
गं	रें रें	सां नि	ध	पप	म प	ग -	प म	ग-	गरे	-रे	सा		
दा	दीर	दी रा	दा	दीर	दा रा	दा ड	दा रा	दाड	रदा	डर	दा		
0			3			×		2					

राग : भैरवी तोडा

(1)	निसा	गम	पध	पम	गम	पम	गरे	सा-
	×				2			
(2)	धनि	सांरें	सांनि	धप	गम	पम	गरे	सा-
	×				2			
(3)	निनि	सासा	गग	मम	पप	धध	निनि	सांसां
	0				3			
	सांसां	निनि	धध	पप	निनि	धप	मग	रेसा
	×				2			
(4)	सारे	गम	गरे	सांरें	गम	पम	गरे	सा-
	0				3			
	पध	पम	गम	पध	निध	पम	गरे	सा-
	×				2			
(5)	निसा	गम	पध	पम	गम	धनि	सांरें	सां-
	0				3			
	सांरें	सांनि	धनि	धप	गम	पम	गरे	सा-
	×				2			

સ્વાધ્યાય

1. નીચેના પ્રશ્નોના ઉત્તર આપો :

- (1) રાગ સારંગ કઈ જાતિનો રાગ છે ?
- (2) રાગ ખમાજના વાદી-સંવાદી સ્વર જણાવો.
- (3) રાગ સારંગની રજાખાની ગત કયા તાલમાં છે ?
- (4) રાગ-ખમાજની જાતિ ષાડવ-સંપૂર્ણ શા માટે કહી શકાય ?
- (5) યમન રાગનો વાદી સ્વર અને સંવાદી સ્વર જણાવો.
- (6) રાગ કાફીની જાતિ કઈ છે ?
- (7) રાગ-ભૈરવીમાં કેટલા અને કયા કોમળ સ્વરોનો ઉપયોગ થાય છે ?
- (8) રાગ ભૈરવીની રજાખાની ગત કયા તાલમાં ગાવામાં આવે છે ?

2. યોગ્ય જોડકાં જોડો :

અ	બ
(1) 1. યમન -	1. રે ગ ધ નિ
2. સારંગ -	2. ગનિ
3. કાફી -	3. મે તીવ્ર
4. ભૈરવી -	4. અવરોહમાં 'નિ' નો ઉપયોગ
(2) રાગ	જાતિ
1. ખમાજ -	1. સંપૂર્ણ - સંપૂર્ણ
2. સારંગ -	2. ઓડવ- સંપૂર્ણ
3. કાફી -	3. ઓડવ-ઓડવ
4. ભિમપલાસી -	4. ષાડવ - સંપૂર્ણ

*

પ્રસ્તાવના

સંગીતમાં લાગતા સમયને માપવાના સાધનને તાલ કહે છે. તાલ એ સંગીતનો પ્રાણ પણ છે. ગીત, નૃત્ય અને વાદ્ય આ ત્રણેય સ્વતંત્ર હોવા છતાં તેમાં 'તાલ'ની ખૂબ જરૂર છે. વિવિધ સંગીતના ગીતપ્રકારોમાં 'તાલજ્ઞાન'ની ખૂબ જરૂર રહે છે. વિદ્યાર્થીઓ સ્વરજ્ઞાન સાથે તાલજ્ઞાનનો વિકાસ કરી શકે તેવા હેતુસર આ એકમમાં આપણે તાલ માહિતી સાથે લિપિબદ્ધ વિવિધ તાલોનું તાલજ્ઞાન મેળવીશું. દરેક તાલોની તાલ, માત્રા, તાલી, ખાલી, ખંડ તથા તાલલિપિબદ્ધની મૂળલય અને દુગુન વિશે આ એકમ દ્વારા જાણકારી મેળવીશું.

(1) તાલ : દાદરા

- (1) તાલ : દાદરા
- (2) માત્રા : 6 (છ)
- (3) તાલી : 1 માત્રા ઉપર
- (4) ખાલી : 4 માત્રા ઉપર
- (5) ખંડ : 2 (દરેક 3 + 3 માત્રાના)

● તાલલિપિબદ્ધ : (મૂળલય / ઠાય લય)

માત્રા :	1	2	3		4	5	6	
બોલ :	ધા	ધીં	ના		ધા	તીં	ના	
ચિહ્ન :	×				0			

દુગુન :

માત્રા :	1	2	3		4	5	6		1
બોલ :	ધા	ના	તીં		ધા	ના	તીં		ધા
ચિહ્ન :	×)))))		×

(2) તાલ : કહરવા

- (1) તાલ : કહરવા
- (2) માત્રા : 8 (આઠ)
- (3) તાલી : 1 માત્રા ઉપર
- (4) ખાલી : 5 માત્રા ઉપર
- (5) ખંડ : 2 (દરેક 4 + 4 માત્રાના)

● તાલલિપિબદ્ધ : (મૂળલય / ઠાયલય)

માત્રા :	1	2	3	4		5	6	7	8	
બોલ :	ધા	ગે	ન	તી		ન	ક	ધી	ન	
ચિહ્ન :	×					0				

દુગુન :

માત્રા	1	2	3	4	5	6	7	8	1
બોલ :	ધાગે	નતી	નક	ધીન	ધાગે	નતી	નક	ધીન	ધા
ચિહ્ન :	×						×		

(3) તાલ : ત્રિતાલ

- (1) તાલ : ત્રિતાલ
- (2) માત્રા : 16 (સોળ)
- (3) તાલી : 1, 5, અને 13 માત્રા ઉપર.
- (4) ખાલી : 9 માત્રા ઉપર
- (5) ખંડ : 4 (દરેક 4 + 4 + 4 + 4 માત્રાના)

● તાલલિપિબદ્ધ : (મૂળલય / ઠાયલય)

માત્રા :	1	2	3	4	5	6	7	8	9	10	11	12	13	14	15	16
બોલ :	ધા	ધી	ધી	ધા	ધા	ધી	ધી	ધા	ધા	તી	તી	તા	તા	ધી	ધી	ધા
ચિહ્ન :	×				ર				૦				૩			

દુગુન :

માત્રા :	1	2	3	4	5	6	7	8								
બોલ :	ધાધી	ધીધા	ધાધી	ધીધા	ધાતી	તીતા	તાધી	ધીધા								
ચિહ્ન :	×				ર											
માત્રા :	9	10	11	12	13	14	15	16								
બોલ :	ધાધી	ધીધા	ધાધી	ધીધા	ધાતી	તીતા	તાધી	ધીધા								
ચિહ્ન :	0				૩											

સ્વાધ્યાય

1. નીચે આપેલા તાલના બોલો ઉપરથી તાલનાં નામ જણાવો :

- (1) ધાતીનાં
- (2) ધાગે નતી
- (3) ધાતીતીતા
- (4) નક ધીન
- (5) ધાધીનાં
- (6) ધાધીધીધા

2. કૌંસમાં આપેલ જવાબોમાંથી સાચા જવાબ નીચે લીટી દોરો :

- (1) છ માત્રાવાળો તાલ (કહરવા, દાદરા)
- (2) નવમી માત્રા ઉપર ખાલી હોય તે તાલ (કહરવા, ત્રિતાલ)
- (3) પાંચમી માત્રા ઉપર ખાલીવાળો તાલ કયો છે ? (કહરવા, દાદરા)
- (4) ત્રણ માત્રાના કુલ બે ખંડવાળો તાલ (દાદરા, ત્રિતાલ)
- (5) કયા તાલમાં ચાર ખંડ છે. (ત્રિતાલ, કહરવા)

●

પ્રસ્તાવના

બાળક જનનીના હાથે પારણામાં જૂલતાં જૂલતાં, ફળિયામાં, રમતા રમતાં, પા...પા...પગલી પાડતા કે, પાટી લઈ શિક્ષણની દુનિયામાં જ્યારે પગરવ માંડે છે ત્યારે શાળામાં ગવાતાં પ્રાર્થનાગીતો, ધૂન, ભક્તિગીતો, ઉત્સવગીતો, શૌર્યગીતો, દેશભક્તિગીતો અને કુદરતની સાથે તાદાત્મ્ય મેળવી સંસ્કૃતિના વારસાને જાળવી રાખતાં ગીતોનું તાલીમબદ્ધ શિક્ષણ મેળવે છે. શ્રવણ કરે છે ત્યારે પોતાનામાં પડી રહેલી સુષુપ્ત શક્તિને જાગ્રત કરવાનું અને ખીલવવાનું કાર્ય થાય છે.

સંગીત વિના આ સૃષ્ટિનું અસ્તિત્વ શક્ય નથી. વિદ્યાર્થી શાળાકક્ષાએ પોતાની આંતરશક્તિને રજૂ કરે એ આ એકમનો હેતુ છે.

મંગલમ્

નાહં વસામિ વૈકુંઠે યોગિનાં હૃદયે ન ચ ।
મદ્ભક્તા યત્ર ગાયન્તિ તત્ર તિષ્ઠામિ નારદ ॥ 1 ॥
ૐ સહના વવતુ । સહ નૌ ભુનક્તુ । સહવીર્યં
કરવાવહૈ । તેજ સ્વિના વધીતમસ્તુ । મા વિદ્વિષાવહૈ
ૐ શાન્તિઃ શાન્તિઃ શાન્તિઃ ॥ 2 ॥
ૐકારં બિન્દુ સંયુક્તં નિત્યં ધ્યાયન્તિ યોગિનઃ ।
કામદં મોક્ષદં ચૈવ ૐકારાય નમો નમઃ ॥ 3 ॥

(ભાવાનુવાદ)

1. ઈશ્વર કહે છે - હે નારદ ! હું વૈકુંઠમાં રહેતો નથી. યોગીઓના હૃદયમાં પણ નહિ, પરંતુ મારા ભક્તો જ્યાં ગુણગાન કરે છે ત્યાં હું રહું છું.
2. અમારા બેનું સાથે રક્ષણ કરો. અમને બેને સાથે જમાડો. અમે બંને સાથે પરાક્રમ કરીએ. અમારા બેનો અભ્યાસ તેજસ્વી બનો. અમે બે (ક્યારેય પરસ્પર) દ્વેષ ન કરીએ.
ૐ શાન્તિ હો ! શાન્તિ હો ! શાન્તિ હો !
3. જેને : 'ૐ કાર બિન્દુ સંયુક્ત છે. યોગીજનો જેનું નિત્ય ધ્યાન ધરે છે. જે ઈચ્છાપૂર્ણ કરનારું છે. જે મોક્ષ આપનારું છે. તે ૐ કારયુક્ત સંજ્ઞાઓને નમન કરું છું.

સરસ્વતી સ્તુતિ

યા કુન્દેન્દુ - તુષાર - હાર - ધવલા
યા શુભ્ર - વસ્ત્રાવૃતા
યા વીણા - વરદણ મણિહરકરા
યા શ્વેત પન્નાસના ।
યા બ્રહ્માડ્યુત-શંકર પ્રભુતિભિ
દેવૈ સદા વન્દિતા
સા માં પાતુ સરસ્વતી ભગવતી
નિઃ શેષ જાડ્યાપહા ।
પૂર્ણ ચંદ્ર સમી કાંતિ, દૂધ શાં વસ્ત્ર ઉજળાં,
હાથમાં શોભતી વીણા, આસન શ્વેત પન્નાનાં,
બ્રહ્મા - વિષ્ણુ - મહેશાદિ, દેવો યે કરતા સ્તુતિ,
દેવી સરસ્વતી વંદુ, વિદ્યા વાણી પ્રદાયિની

ગુરુ સ્તુતિ

ગુરુબ્રહ્મા ગુરુવિષ્ણુ ગુરુદેવો મહેશ્વર ।
ગુરુ:સાક્ષાત્ પરબ્રહ્મ તસ્મૈ શ્રીગુરુવે નમઃ ॥ 1 ॥
અજ્ઞાન તિમિરાન્ધસ્ય જ્ઞાનાંજનશલાક્યા ।
ચક્ષુરુન્મીલિતિં યેન તસ્મૈ શ્રીગુરુવે નમઃ ॥ 2 ॥

1. ગુરુ એ જ બ્રહ્મા છે ગુરુ એ જ વિષ્ણુ છે. ગુરુ એ જ મહાદેવ છે. ગુરુ સાક્ષાત પરબ્રહ્મ સ્વરૂપ છે. તે શ્રીગુરુને હું નમસ્કાર કરું છું.
2. અજ્ઞાનરૂપી અંધકારથી અંધ બનેલા મનુષ્યનું ચક્ષુ જ્ઞાનરૂપી અંજનની સળી વડે જેમણે ચક્ષુ ખોલી આપ્યું તે સદ્ગુરુને નમસ્કાર હો.

*

હે જગત્રાતા

રાગ : ભૈરવી

તાલ-કહરવા

હે જગત્રાતા વિશ્વ-વિધાતા, હે સુખશાંતિ-નિકેતન હે !
પ્રેમ કે સિંધુ, દીન કે બંધુ, દુઃખ-દારિદ્ર-વિનાશન હે !
નિત્ય-અખંડ-અનંત-અનાદિ, પૂર ણ બ્રહ્મ સનાતન હે ! હે જગત્રાતા...!
જગ-આશ્રય જગ-પતિ જગ-વંદન, અનુપમ-અલખ-નિરંજન હે !
પ્રાણ-સખા ત્રિભુવન-પ્રતિપાલક, જીવન કે અવલંબન હે ! હે જગત્રાતા...!

*

હે મન ! હે મન !

હે મન હે મન નિતનિત ગાતા રહીએ... (2)
નિત નિત નૃત્યત રહીએ... હે મન હે મન
આંખ મીંચીને એકરૂપ થઈ હરિનામ લઈએ... (2)
હૃદય આનંદે ગીત પરમનાં...(2) નિત નિત ગાતા રહીએ
હે મન ! નિત આનંદે રહીએ... હે મન હે મન...
આનંદ રૂપ છે કૃષ્ણનામ એ, શ્યામનામ લઈ લઈએ... (2)
મન રોમાંચિત ગીત અમૂલાં... (2) નિત નિત ગાતા રહીએ
હે મન નિત હસતા રહીએ હે મન હે મન...
સ્મિતનો સાગર, હરિકૃપા છે... (2) નિત નિત દેતા રહીએ
પરમસુખ આ પ્રેમની ગંગા... (2), નિત નિત ખોબો ધરિએ
અંતર તમ આનંદ વિભોરે... (2) નિત નિત ગાતા રહીએ
હે મન નિત સતસંગે રહીએ
નિત નિત નૃત્યત રહીએ... હે મન હે મન...(2)

કવિ : શ્રી રમેશ પટેલ “પ્રેમોર્મિ”

*

અંતરની વીણાના તારો

અંતરની વીણાના તારો, તુંહી તુંહી ગાય
એક વગાડું તોય જાણો, શત્ શત્ વાગી જાય
આરોહે અવરોહે એ તો, એક વિલંબી ગાય
તુંહી તુંહી નાદ જગાવો, દશ દશ ગુંજી જાય
આ હૃદયમાં હો ઉજ્યારા, સરગમ એજ સુણાય
તાલ તાલમાં 'તુંહી બજતાં, મનડું ડોલી જાય
તાર તારમાં તુંહી તુંહી, 'સોહમ ગુંજી જાય
રોમ રોમમાં દિવા પ્રગટે, રોમ જ્યોતીત થાય

કવિ : શ્રી રમેશ પટેલ “પ્રેમોર્મિ”

*

પ્રેમળ જ્યોતિ

રાગ : માંડ

તાલ - દાદરા

પ્રેમળ જ્યોતિ તારો દાખવી

મુજ જીવન - પંથ ઉજાળ
દૂર પડ્યો નિજ ધામથી હું, ને ઘેરે ઘન અંધાર,
માર્ગ સુઝે નવ ઘોર રજનીમાં, નિજ શિશુને સંભાળ,
મારો જીવન-પંથ ઉજાળ
ડગમગતો પગ રાખ તું સ્થિર મુજ દૂર નજર છો ન જાય,
દૂર માર્ગ જોવા લોભ લગીર ન, એક ડગલું બસ થાય,
મારે એક ડગલું બસ થાય.
આજ લગી રહ્યો ગર્વમાં હું, ને માગી મદદ ન લગાર,
આપ-બળે માર્ગ-જોઈને ચાલવા, હામ ધરી મૂઢ બાળ,
હવે માંગુ તુજ આધાર

કવિ : શ્રી નરસિંહરાવ દિવેટિયા

*

હે શારદે મા

તાલ - દાદરા

હે શારદે મા... હે શારદે મા...

અજ્ઞાનતાસે હમ્ને તાર દે મા, હમ્ને તાર દેમા... હે શારદે મા...
તૂં સ્વર કી દેવી યે સંગીત તુજસે, હર શબ્દ તેરા મા, હર ગીત તુજસે,
હમ હૈ અકેલે માં, હમ હૈ અધૂરે, તેરી શરન મેં હમે પ્યાર દે મા,
હે શારદે મા...

મુનિયોંને સમજી, ગુનિયોંને જાની, વેંદોંકી ભાષા પુરાનોકી બાની,
હમ હી તો સમજે મા, હમ હી તો જાને, વિદ્યાકા હમકો અધિકાર દે મા,
હે શારદેમા...

તૂ શ્વેતવર્ણી કમલ, પે બિરાજે, હાથોં મેં વીણા મુકુટ સર પે સાજે,
હમકો અંધેરોં સે નિકાલ દે મા, હમકો ઉજાલોં કા સંસાર દે મા,
હે શારદે મા...

રામ કહો રહેમાન કહો

તાલ : કહરવા

રામ કહો રહેમાન કહો કોઉ, કહાન કહો મહાદેવ રી;
પારસનાથ કહો કોઉ બ્રહ્મા, સકલ બ્રહ્મ સ્વયમેવ રી. રામ. ૧
ભાજનભેદ કહાવત નાના, એક મૃત્તિકા રૂપ રી;
તૈસેં ખંડ કલ્પનારોપિત, આપ અખંડ સ્વરૂપ રી. રામ. ૨
નિજ પદ રમે રામ સો કહિયે, રહિમ કરે રહિમાન રી;
કરખે કરમ કાન સો કહિયે, મહાદેવ નિરવાણ રી. રામ. ૩
પરસેં રૂષ પારસ સો કહિયે, બ્રહ્મ ચીન્હે સો બ્રહ્મ રી;
ઈહ વિધ સાધો આપ 'આનંદઘન, ચેતનમય નિઃકર્મ રી. રામ. ૪

કવિ : શ્રી આનંદઘનજી

*

પગ મને ધોવા દો રઘુરાય

તાલ : દીપચંદી

પગ મને ધોવા દો રઘુરાય, પ્રભુ મને શક પડ્યો મનમાંય
પગ મને ધોવા દો રઘુરાયજી...

1. રામ, લક્ષ્મણ, જાનકી એ તીર ગંગાને જાયજી
નાવ માગી નીર તરવા, ગુહ બોલ્યો ગમ ખાઈ પગ મને...
2. રજ તમારી કામણગારી, નાવ નારી થઈ જાયજી,
તો અમારી રંક જનની આજીવિકા ટળી જાય પગ મને...
3. જોઈ ચતુરતા ભીલ જનની જાનકી મુસકાયજી
અભણ કેવું યાદ રાખે, ભણેલ ભૂલી જાય... પગ મને...
4. આ જગતમાં દીનદયાળુ ગરજ કેવી ગણાય જી
ઊભા રાખી આપને પછી પગ પખાળી જાય પગ મને..
5. નાવડીમાં બાવડી ઝાલી, રામની ભીલરાયજી
પાર ઉતારી પૂછીયું તમે શું લેશો ઉતરાઈ પગ મને...
6. નાચીની કદી નાચી લે નઈ, આપણે ધંધા ભાઈજી
કાગ લ્યે નહિ ખારવાની ખારવો ઉતરાઈ પગ મને...

કવિ : શ્રી દુલા ભાયા કાગ

*

વૈષ્ણવ જન તો તેને રે કહીયે

રાગ : ખમાજ

તાલ : કહરવા

વૈષ્ણવ જન તો તેને રે કહીયે જે
પીડ પરાઈ જાણે રે
પર દુઃખે ઉપકાર કરે તો યે
મન અભિમાન ન આણે રે...

1. સકળ લોકમાં સહુને વંદે
નિંદા ન કરે કેની રે
વાચ કાછ મન નિશ્ચલ રાખે
ધન ધન જનની તેની રે... વૈષ્ણવ જન
2. સમદૃષ્ટિ ને તૃષ્ણા ત્યાગી
પર સ્ત્રી જેને માત રે
જીભા થકી અસત્ય ન બોલે
પરધન નવઝાલે હાથ રે... વૈષ્ણવ જન...
3. મોહમાયા વ્યાપે નહીં જેને
દૃઢ વૈરાગ્ય જેના મનમાં રે
રામ નામ શું તાળી રે લાગી
સકળ તીરથ તેના તનમાં રે... વૈષ્ણવ જન...
4. વણલોભીને કપટ રહીત છે
કામ, ક્રોધ નિવાર્યા રે
ભણે નરસૈયો તેનું દરશન કરતાં
કુળ ઈકોતેર તાર્યા રે... વૈષ્ણવ જન...

કવિ : શ્રી નરસિંહ મહેતા

*

આટલો સંદેશો મારા ગુરુજીને

રાગ : સારંગ

તાલ : દ્વિપચંદી

આટલો સંદેશો મારા ગુરુજીને (પ્રભુજીને) કે જો રે (2)
એ... સેવકના હૃદયમાં રેજોજી. આ.
- કાયાનું દેવળ અમને લાગે છે કાયું રે (2)
એ... તેની ભલામણ અમને દેજોજી. આ.
- કાયા પડશે ને હંસો ક્યાં જઈ સમાશે રે (2)
એ ... તે ઘર બતલાવી અમને દેજોજી. આ.
અમને ને તમને વાલા તમને ને અમને રે (2)
એ... જનમો જનમ પ્રીતિ રહેજોજી. આ.
બ્રહ્મસ્વરૂપ મારી નજરુંમાં આવે રે (2)
એ... દર્શન દેદાર અમને દેજોજી. આ.
મળાયું ન હોય તેને માફામાફ કેજો રે (2)
એ... શાન્તિ-સંદેશો મારો દેજોજી. આ.
બે કર જોડી દાસ 'અંબારામ બોલ્યા રે (2)
એ... મુક્તિનો મારગ અમને કેજોજી. આ.

*

મેરૂ તો ડગે પણ જેના

રાગ : ભૂપાલી

તાલ : કહરવા

મેરૂ તો ડગે પણ જેનાં મન નવ ડગે,
મર ને ભાંગી તો પડે બ્રહ્માંડજી
વિપત્તિ પડે તો યે, વણસે નહીં ને,
સોઈ હરિજનનાં પરમાણજી... મેરૂ.
ચિત્તની તો વૃત્તિ જેની સદાય જ
નિર્મળ ને કોઈની કરે નહિ આશજી
દાન દેવે પણ, રહેવે અજાયીને,
રાખે વચનમાં વિશ્વાસ રે... મેરૂ.
હરખ ને શોકની જેને નવ આવે હેડકી,
ને આઠે પહોર રે વે આનંદેજી
નિત્ય ઝીલે રે સત્સંગમાં
ને રે તોડે મોહમાયા કેરા ફંદ રે... મેરૂ.
તન-મન-ધન જેણે ગુરૂજી ને અર્પ્યા,
તે નામ-નિજારી નર ને નારજી
એકાંતે બેસીને આરાધ માંડે,

તો અલખ પધારે એને દ્વાર રે... મેરૂ.
 સંગત કરો, તો તમે એવાની કરજો,
 જે ભજનમાં રહેવે ભરપૂર રે,
 ગંગાસતી એમ બોલિયા,
 જેણે નેણે તે વરસે ઝાઝાં નૂર રે... મેરૂ.

- ગંગાસતી

*

છંદ

1. અષાઠ ઉચારમ્ મેઘ મલારમ્ બનીબહારમ્ જલધારમ્
 દાદુર ડકારમ્ મયૂર પૂકારમ્ તડિતા તારમ્ વિસ્તારમ્
 નાલહીં સંભારમ્ પ્યાસ અપારમ્ નંદ કુમારમ્ નીરખ્યારી
 કહે રાધે પ્યારી, મેં બલીહારી, ગોકુળ આવો ગિરધારી...
2. રિદ્ધિ દે સિદ્ધિ દે અષ્ટ નવ નિધિ દે, વંશમેં વૃદ્ધિ દે બાકબાની,
 હૃદયમેં જ્ઞાન દે, ચિતમેં ધ્યાન દે, અભય વરદાન દે શંભુ રાની...
 તુ દુઃખકો દૂર કર, સુખ ભરપૂર કર, આશ સંપૂર્ણ કર દાસ જાની
 સજ્જન સો હિતદે, કુટુંબ કો પ્રિત દે, જંગમેં જીત દે મા ભવાની...
3. તવ રૂમક ઝુમક, ઝાંઝર ઝમ ઝણકત, ઝણકત તાલ મધુર સુરા,
 તવ તાતા થૈ થૈ તાલ થમક થન, તાક ધીન તાક ધીન તાલ હુઆ,
 તવ નાદ નિનાદ તણા પડછંદા, ગીત પ્રચંડ ઉમંગ બજે,
 તવ સિંહ સવારી, ગબ્બરવાળી, જગદંબિકા સાજ સજે રે,
 દેવી જગદંબિકા સાજ સજે...
4. તવ ડમક ડમક, દાદુર ડવ ડમકત, ગહેકત મોર મલ્હાર ગીરા
 તવ પિયુ પિયુ શબ્દ પુકારત યાતક, પિયુ પિયુ કોકિલ કંઠ ગીરા
 તવ ડણક ડણક વનરાજ હી ડણકત, ઇણકત સિંહણ કામ છજે,
 તવ રુમઝુમ રુમઝુમ બરસત બરખા, ઘરર ઘરર ધનધોર ગાજે...

*

રેણકી છંદ

સર સર પર સધર અમર તર અનુસર કરકર વરધર મેલ કરે;
 હરિહર સુર અવર અછર અતિ મનહર ભરભર અતિ ઉર હરખ ભરે:
 નિરખત નર પ્રવર પ્રવર ગણ નીજકર નીકર મુકટ શીર સવર નમે:
 ઘણરવપદ ફરર ઘરર પદ ધૂધર રંગભર સુંદર શ્યામ રમે... રંગ ભર. 1
 ઝણાણાણા ઝણાણા ખણાણા પદ ઝાંઝર ગોમધણાણા ગણાણા ગયણો,
 તણાણાણા બજ તંત ઠણાણા ટંકારવ રણાણાણા સુર ધણાણાણા રયણો.
 ત્રહ ત્રહ અતિ ત્રણણા ધ્રણણા બજ ત્રાંસા ભ્રમણા ભ્રમર વત રમણા ભ્રમે:
 ઘણરવપદ ફરર ઘરર પદ ધૂધર રંગભર સુંદર શ્યામ રમે... રંગભર. 2

ઝટપટ પટ ઉલટ પલટ નટવટ ઝટ લટપટ કટધટ નિપટ લલે.
 કોકટ અતિ ઉકટ ત્રુકટ ગતિ ધીનકટ મન ડર મતલટ લપટ મલે:
 જમુન તટ પ્રગટ અમર અટરટ જૂટ સુર થટ ખેખટ તેણ સમે,
 ઘણારવપટ ફરર ધરર ઘૂઘર રંગભર સુંદર શ્યામ રમે... રંગભર. 3
 ધમધમ અતિ ધમક ઠમક પદ ઘૂઘર ધમધમ કમ સમ હોત ધરા,
 ભ્રમ ભ્રમવતવિષમ પરિશ્રમ વત ભ્રમ ખમખમ દમ અહિ વિકમ ખરા:
 ગમગતિ અતિ અગમ નિગમ ન હટ ગમ નટવટ રમઝટ ગત મનમે
 ઘણારવપટ ફરર ધરર ઘૂઘર રંગભર સુંદર શ્યામ રમે...રંગભર. 4
 ગતગતપર ઉગત તૂગત નૃત પ્રિયગત રત ઉનમત ચિત વધત રતિ,
 તતપર પ્રત નચત ઉચત મુખ થૈતત આપ્રત અત ઉત ભ્રમત અતિ:
 ધીધીતત ગત બજત મૃદંગ સુર ઉધધત કત ભ્રત નરતત અતંત ક્રમે:
 ઘણારવપટ ફરર ધરર ઘૂઘર રંગભર સુંદર શ્યામ રમે... રંગભર. 5
 થનગન તન નચત પવન પ્રચલન થન સુમન ગન ધુન મગન સુરા,
 મન મન વર કૃશ્ર પ્રશ્ર ધન તન મન ધન ધન વન ધનન તાસ ધરા:
 વિસરે તન ભાન ખાન પાન વિધિ ગાન તાન જેહિ કાન ગમે,
 ઘણારવપટ ફરર ધરર પદ ઘૂઘર રંગભર સુંદર શ્યામ રમે... રંગભર. 6
 ઢલઢલ રંગ પ્રગલ અઢલ જનપર ઢલ ઝલઝલ અણકલ તેજ ઝરે,
 ખલખલ ભુજ ચુડ ચપલ અતિ ખલકત કાન કતોહલ પ્રબલ કરે:
 વલવલ ગલહસ્ત તુમલ ચલ ચિતવલ જુગલ જુગલ પ્રતિરંગ જમે,
 ઘણારવપટ ફરર ધરર ઘૂઘર રંગભર સુંદર શ્યામ રમે... રંગભર. 7
 સરવસ વસ મોહ દરસ સુરથીત શશી અરસપરસ ત્રસ ચરસ અતિ,
 કસ કસ પટ હુલસ વિલસ ચિત આકશ રસબસ ખુસહસ બરસ રતિ:
 દ્રસ નવરસ સરસ ભયો બ્રહ્માનંદ અનરસ મનસ તરસ અથમે,
 ઘણારવપટ ફરર ધરર પદ ઘૂઘર રંગભર સુંદર શ્યામ રમે... રંગભર. 8

*

મોર બની થનગનાટ કરે

શબ્દ-રચના : કવિવરશ્રી રવીન્દ્રનાથ ટાગોર

અનુવાદક : કવિવરશ્રી ઝવેરચંદ મેઘાણી

લોકગીત તાલ : ખેમટો

મોર બની થનગનાટ કરે, મન મોર બની થનગનાટ કરે... (2)

મોર બની થનગનાટ કરે... કરે મન મોર બની થનગનાટ કરે... (2)

- (1) બહુ રંગ ઉમંગના પીંછ પસારીને,
 બાદલસુ નિજ નૈનન ધારીને, મેઘમલાર ઉચારીને,
 આકુલ પ્રાણ કોને કલસાદ કરે... મોર બની થનગનાટ કરે.

- (2) ધર ધરર ધરર મેઘઘટા, ગગને ગગને ગરજાટ ભરે,
 ગુમરી ગુમરી ગરજાટ ભરે, નવધાન ભરી સારી સીમ ઝુલે,
 નદીયું નવજોબન ભાન ભૂલે, નવદિન કપોતની પાંખ ખૂલે,
 મધરા મધરા મલકાઈને મેઢક, મેહસુ નેહસુ ભાત કરે,
 ગગને ગગને ગુમરાઈને પાગલ, મેઘ ઘટા ગરજાટ કરે
 ...મોર બની થનગનાટ કરે
- (3) નવમેઘ વણે નીલ આંજણીએ, મારા ઘેઘુર નૈન જગાટ કરે,
 મારા લોચનમાં મેઢ ઘેન ભરે, વનછાંચ તળે હરીયાળી પરે,
 મારો આતમ લહેર બિછાત કરે, સચરાચર શયામલ ભાત ધરે,
 ઓરે, મેઘ અષાઢી લો આજ મોર, દોયે નૈનની લાંજન ધન ભરે,
 ... મોર બની થનગનાટ કરે
- (4) ઓલી કોણ કરી લટ મોકળીયું, ખડી આભ મ્હોલ અટારી પરે
 ઊંચી મેઘ મ્હોલ અટારી પરે, અને ચાકમચૂર બે ઉર પરે,
 પચરંગીત બાદલ પાલવડે, કરી આડશ કોણ ઉભેલ અરે,
 ઓલી વીજ કરે અજવાસ નવેસર, રાસ લેવા અંકલાશ ચડે,
 ઓલી કોણ પયોધર સંધરતી, વિખરેલ લટે ખડી મેલ પરે
 ...મોર બની થનગનાટ કરે

*

આલા લીલા વાંસળિયા

રાગ : કાફી

તાલ : કહરવા

આલા લીલા વાંસળિયા રે વઢાવું
 એની રે ઉતરાવું રે પ્રભુજીની વાંસળી રે લોલ
 આલા લીલા વાંસળિયા રે...(2)

વાંસળીએ કંઈ, હંસ પોપટ ને મોર
 વાંસલડી વગાડે રે નંદજીનો લાડકો રે લોલ
 આલા લીલા વાંસળિયા રે...(2)

વાંસળીએ કાંઈ જૂમકા લટકે ચાર
 આંગળીએ અંગૂઠીને અંગૂઠીમાં હીરલા રે લોલ
 આલા લીલા વાંસળિયા રે...(2)

આવ્યા આવ્યા ઓતરા દશના મેહ
 પાદરડાં-ખેતરડાં રે હરિ કેરાં છલી વખ્યા રે લોલ
 આલા લીલા વાંસળિયા રે...(2)

ખેતરિયે કાંઈ જૂલી રહ્યા છે મોલ
 મોલે મોલે ગૂંથી દીધા પરભુજીએ મોતીડા રે લોલ
 આલા લીલા વાંસળિયા રે...(2)

*

કાનુડો માગ્યો દેને

તાલ : કહરવા

કાનુડો માગ્યો દેને જશોદા મૈયા
કાનુડો માગ્યો દે.
આજની રાત અમે રંગભર રમીએ,
પ્રભાતે પાછો માગી લેને જશોદા મૈયા... કાનુડો...
જવતલ અમે એને ઓછો ન કરીએ
ત્રાજવે તોળી લેને જશોદા મૈયા... કાનુડો...
હાથી, ઘોડા, માલખજાના
હાર હૈયાનો લેને જશોદા મૈયા... કાનુડો...
કડલાં ને કાંબી અણવટ વીંછિયા
વેઢ વાંકિયા લેને જશોદા મૈયા... કાનુડો...

*

ઝૂલણ મોરલી વાગી રે

લોકગીત :

તાલ : હીંચ

ઝૂલણ મોરલી વાગી રે રાજાના કુંવર !
હાલોને જોવા જાયે રે મોરલી વાગી રે રાજાના કુંવર... ઝૂલણ.
બાંયે બાજુબંધ બેરખા રાજાના કુંવર !
દસે આંગળિયે વેઢ રે મોરલી વાગી રે રાજાના કુંવર- ઝૂલણ.
પગે રાઠોડી મોજડી રાજાના કુંવર !
ચાલે ચટકતી ચાલ્ય રે મોરલી વાગી રે રાજાના કુંવર-ઝૂલણ.
માથે મેવાડા મોળિયા રાજાના કુંવર !
કિનખાબી સુરવાળ રે મોરલી વાગી રે રાજાના કુંવર-ઝૂલણ.
ચડવા તે ઘોડો હંસલો રાજાના કુંવર !
પાતળિયા પલાણ રે મોરલી વાગી રે રાજાના કુંવર-ઝૂલણ.

*

સારે જહાં સે અચ્છા

રાગ: પીલુ

સારે જહાંસે અચ્છા હિન્દોસ્તાં હમારા
હમ બુલબુલ હૈં ઉસકી, વહ ગુલિસ્તાં હમારા... સારે
ગુર્બતમેં હો અગર હમ, રહતા હૈ દિલ વતનમેં
સમજો વહીં હમે ભી, દિલ હો જહાં હમારા... સારે
પર્વત વહ સબસે ઊંચા, હમ સાયા આસમાંકા
વહ સંતરી હમારા, વહ પાસવાં હમારા... સારે
ગોદીમેં ખેલતી હૈં, ઉસકી હજારો નદિયાં,
ગુલશન હૈ જિનકે દમસે, રશકે જીના હમારા... સારે
અય આબે રૂદે ગંગા, વહ દિન હૈ યાદ તુજકો
ઉતરા તેરે કિનારે, જબ કારવાં હમારા... સારે
મજહબ નહીં સિખાતા, આપસમેં બૈર રખના,
હિન્દી હૈ હમ વતનમેં, હિન્દોસ્તાં હમારા... સારે
યૂનાનો મિસ્ત્રો રુમા, સબ મિટ ગયે જહાં સે
અબ તક મગર હૈ બાકી, નામોનિશાં હમારા... સારે
કુછ બાત હૈ કિ હસ્તી, મિટતી નહીં હમારી
સદિયોં રહા હૈ દુશ્મન, દૌરે જમાં હમારા... સારે
ઈકબાલ કોઈ મરહમ, અપના નહીં જહાં મેં
માલૂમ ક્યા કિસીકો, દર્દે તિહાં હમારા... સારે

- ઈકબાલ

મનુષ્ય તું બડા મહાન હૈ

તાલ : દાદરા (ચલતી)

ધરતી કી શાન તું હૈ પ્રભુ કી સંતાન
તેરી મુઠ્ઠીઓમેં બંધ તૂફાન હૈ રે
મનુષ્ય તું બડા મહાન હૈ ભૂલ મત
મનુષ્ય તું બડા મહાન હૈ
તુ જો યાહે પર્વત-પહાડો કો ફોડ દે
તુ જો યાહે નદિયોં કે મુખ કો ભી મોડ દે
તુ જો યાહે માટી સે અમૃત નીચોડ દે
તુ જો યાહે ધરતી કો અંબર સે જોડ દે
અમર તેરે પ્રાણ મીલા તુજ કો વરદાન,
તેરી આત્માયે સ્વયં ભગવાન હૈ રે... મનુષ્ય
નયનો મેં જવાલ, તેરી ગતિમેં ભૂચાલ
તેરી છાતી મેં છીપા મહાકાલ હૈ

પૃથ્વી કે લાલ તેરા હિમગિરી સા ભાલ
 તેરી ભૂકુટીમે તાંડવા કા તાલ હૈ
 નિજ કો તુ જાન જરા શક્તિ પહેચાન તેરી વાણીમે યુગ કા આહવાન હૈ રે... મનુષ્ય...
 ધરતી સા ધીર તુ હૈ અગ્નિ સા વીર
 તુ જો ચાહે તો કાલ કો ભી થામ લે
 પાપો કા પ્રલય રુકે પશુતા શીશ ઝૂકે
 તું જો અગર હિંમત સે કામ લે...
 ગુરુ સા મતિમાન પવન સા તું ગતિમાન
 તેરી નભ સે ભી ઊંચી ઉડાન હૈ રે... મનુષ્ય...

કવિ : ભરત વ્યાસ

*

ગરવી ગુજરાત

રાગ : માંડ

તાલ - કહરવા

જય ! જય ! ગરવી ગુજરાત !
 જય ! જય ! ગરવી ગુજરાત !
 દીપે અરૂણ પરભાત
 જય ! જય ! ગરવી ગુજરાત !
 ધ્વજ પ્રકાશશે ઝળળ કસુંબી પ્રેમ શૌર્ય અંકિત,
 તું ભણવ ભણવ નિજ સંતતિ સહુને પ્રેમ ભક્તિની રીત
 ઊંચી તુજ સુંદર જાત,
 જય ! જય ! ગરવી ગુજરાત ! - જય.
 ઉત્તરમાં અંબામાત
 પૂરવમાં કાળીમાત
 છે દક્ષિણ દિશમાં કરન્ત રક્ષા કુંતેશ્વર મહાદેવ,
 ને સોમનાથ ને દ્વારકેશ એ પશ્ચિમ કેરા દેવ,
 છે સહાયમાં સાક્ષાત્
 જય ! જય ! ગરવી ગુજરાત ! - જય.
 નદી તાપી નર્મદા જોય
 મહી ને બીજી પણ જોય
 વળી જોય સુભટના જુદા રમણને રત્નાકર સાગર,
 પર્વત ઉપરથી વીર પૂર્વજો દે આશિષ જયકર;
 સંપે સોહે સહુ જાત.
 જય ! જય ! ગરવી ગુજરાત ! - જય.
 તે અણહિલવાડના રંગ,
 તે સિદ્ધરાજ જયસંગ;

તે રંગ થકી પણ અધિક સરસ રંગ થશે સત્વરે માત,
શુભ શકુન દીસે, મધ્યાહ્ન શોભશે, વીતી ગઈ છે રાત;
જન ધૂમે નર્મદા સાથ.
જય ! જય ! ગરવી ગુજરાત ! - જય.

- નર્મદાશંકર (વીર નર્મદ)

*

ગુજરાત ગૌરવ ગાન ગીત

રાગ : ભૈરવી

તાલ : કહરવા

સ્થાયી :

જય સોમનાથ, જય દ્વારકેશ, જય બોલો વિશ્વનાથની,
સ્વર્ણ અક્ષરે લખશે કવિઓ યશ ગાથા ગુજરાતની,
આ ગુણવંતી ગુજરાતની જય જય ગરવી ગુજરાતની...
જય સોમનાથ, જય દ્વારકેશ...

અંતરા : 1

ભક્ત સુદામા અને કૃષ્ણના મૈત્રી ભાવ ભૂલાય નહિ-(2)
વૈષ્ણવજન તો તેને રે કહીએ નરસૈંયો વિસરાય નહીં, (2)
જય દત્ત દ્વિગંબર ગિરનારી, આ આ આ આ આ
જય દત્ત દ્વિગંબર ગિરનારી, જય મહાવીર દાતારની,
સ્વર્ણ અક્ષરે લખશે કવિઓ યશ ગાથા ગુજરાતની,
આ ગુણવંતી ગુજરાતની જય જય ગરવી ગુજરાતની..
જય સોમનાથ, જય દ્વારકેશ...

અંતરા : 2

હિન્દુ, મુસ્લિમ, શિખ, પારસી હળી મળી સૌ કાર્યો કરે-(2)
સૃષ્ટિને ખૂણે ખૂણે ગુજરાતી જન વ્યાપાર કરે, -(2)
જય સહજાનંદ, જય જલારામ, આ આ આ આ આ
જય સહજાનંદ, જય જલારામ, જય બોલો કાલીકા માતની,
સ્વર્ણ અક્ષરે લખશે કવિઓ યશ ગાથા ગુજરાતની,
આ ગુણવંતી ગુજરાતની જય જય ગરવી ગુજરાતની...
જય સોમનાથ, જય દ્વારકેશ...

રચયિતા : કવિ શ્રી રમેશ ગુપ્તા

*

સંતાન સૌ તમારા

તાલ : દાદરા

ઓ, હિન્દ દેવભૂમિ
સંતાન સૌ તમારા
કરીએ મળીને વંદન
સ્વીકારજો અમારાં.

હિન્દુ અને મુસલમાન
ઈસાઈ, પારસી, જૈન
દેવી સમાન રીતે
સંતાન સૌ તમારા.

પોષો તમે સહુને
શુભ ખાનપાન બક્ષી
સેવા કરે બને તે
સંતાન સૌ તમારા.

રોગી અને નીરોગી
નિર્ધન અને તવંગર
જ્ઞાની અને નિરક્ષર
સંતાન સૌ તમારા.

વાલ્મિકી, વ્યાસ, નાનક
મીરાં, કબીર, તુલસી
અકબર શિવાજી માતા
સંતાન સૌ તમારા.

ચાહો બધા પરસ્પર
રહો બધા પરસ્પર
એ પ્રાર્થના કરે આ
સંતાન સૌ તમારા

*

અખંડ ભારતના શિલ્પી : સરદાર

હું ભારતનો ભડસેનાની, સેનાની
હું ભારતનો ભડસેનાની
હું ભારતનો ભડસેનાની
કદમ કદમ સાહસ ઉભરાતું
શોષિતમાં ઊછલે મર્દાની... હું ભારતનો
હું ઝંઝાનો સૂસવાટો છું
હું સાગરનો ઘૂઘવાટો છું
હું પહાડનો પડકારો છું
હું દુશ્મનનો થડકારો છું
હું સ્વતંત્રતાની છું કુરબાની... હું ભારતનો...
હું અચલ હિમાચલ શિલા છું
હું ગંગ તરંગની લીલા છું
હું માનવતાનો ચાહક છું
હું શત્રુદળનો દાહક છું
હું સમરાંગણનો છું અરમાની.. હું ભારતનો
હું ગગન ગરુડની પાંખો છું
હું અંધકારની આંખો છું
હું ખડતલ સફર પ્રવાસી છું
હું દરિયાલાલ ખલાસી છું
હું ત્રિરંગા સઢનો છું સુકાની... હું ભારતનો...

*

ધ્વજ ગીત

તાલ : કહરવા

1. વિજય વિશ્વ તિરંગા પ્યારા
ઝંડા ઊંચા રહે હમારા...
સદા શક્તિ સરસાનેવાલા
પ્રેમ સુધા બરસાનેવાલા
વીરોં કો હરસાનેવાલા
માતૃભૂમિકા તનમન સારા... ઝંડા ઊંચા રહે...
2. શાન ન ઈસકી જાને પાયે
ચાહે જાન ભલે હી જાવે
વિશ્વ વિજય કરકે દિખલાવે
તબ હોવે પ્રણ પૂર્ણ હમારા... ઝંડા ઊંચા રહે...

શ્યામલાલ ગુપ્ત “પાર્ષદ”

*

રાષ્ટ્રગીત
વન્દે માતરમ્

રાગ : દેશ

તાલ - કહરવા મધ્યલય

(સ્થાયી)

વન્દે માતરમ્ વન્દે માતરમ્
સુજલાં સુફલાં, મલયજ શીતલામ્
શસ્ય શ્યામલાં માતરમ્ વન્દે...

(અંતરા)

૧. શુભ્ર-જ્યોત્સ્ના પુલકિત-યામિનીમ્
કુલ્લ - કુસુમિત - દ્રુમદલ - શોભિનીમ્
સુહાસિનીમ્ સુમધુર ભાષિણીમ્
સુખદાં, વરદાં, માતરમ્
વન્દે માતરમ્, વન્દે માતરમ્

- બંકિમચંદ્ર ચટ્ટોપાધ્યાય

ભાવાર્થ

માતાને વંદન. જે ભૂમિનું જલ સારું છે. જે ફળોથી પરિપૂર્ણ છે. મલય પવનથી જે શીતલ છે અને ધાન્યનાં ખેતરોથી શ્યામરંગી છે એવી ભૂમિ માતાને વંદન જે દેશની રાત્રી ઊજળી-ચાંદનીથી પ્રકાશિત રહે છે અને જે ખીલેલાં પુષ્પગંધ દ્વારા પ્રકુલિત તથા ગીચ વૃક્ષોથી સુશોભિત છે. એ સુંદર હાસ્યવાળી સુમધુર ભાષી, સુખ આપવાવાળી અને વરદાન આપવાવાળી માતાને વંદન, માતાને વંદન.

નોંધ : આ ગીતને સમૂહમાં ગાવામાં 60 થી 65 સેકન્ડ લાગવી જોઈએ.

*

રાષ્ટ્રગીત
જનગણમન

રાગ : યમન કલ્યાણ

તાલ - કહરવા દ્રુતલય

જનગણમન અધિનાયક જય હે ભારત ભાગ્ય વિધાતા
પંજાબ, સિન્ધુ, ગુજરાત, મરાઠા, દ્રાવિડ, ઉત્કલ બંગ,
વિન્ધ્ય, હિમાચલ, યમુના, ગંગા, ઉચ્છલ જલધિ તરંગ
તવ શુભ નામે જાગે, તવ શુભ આશિષ માગે,
ગાહે તવ જય ગાથા
જનગણ મંગલદાયક જય હે ભારત ભાગ્ય વિધાતા
જય હે, જય હે, જય હે, જય જય જય જય હે.

- રવીન્દ્રનાથ ટાગોર

ભાવાર્થ

હે ભારતના ભાગ્ય વિધાતા ! તું સારાચે જનસમુદાયના હૃદયનો અધિષ્ઠાતા છે. તારું નામ સાંભળતાં પંજાબ, સિન્ધુ, ગુજરાત, મહારાષ્ટ્ર, દ્રાવિડ ઉત્કલ અને બંગાલ વગેરે પ્રદેશોનું હૃદય ઉછળી ઊઠે છે. વિન્ધ્ય અને હિમાલયમાં તારા નામનો પડઘો પડે છે. ગંગા અને યમુનાના પ્રવાહસંગીતમાં તારું નામ ગુંજે છે. હિન્દી મહાસાગરની લહેરો તારા નામનો મંત્રોચ્ચાર કરે છે. આ સૌ તારા શુભ આશિષ માગે છે અને તારું યશોગાન ગાય છે. જનસમુદાયનું કલ્યાણ કરનાર હે ભારત ભાગ્ય વિધાતા ! તારો જય હો ! જય હો ! જય હો !

આ ગીત ભારતીય રાષ્ટ્રીય કોંગ્રેસના કોલકાતા ખાતેના અધિવેશનમાં તા. 27 ડિસેમ્બર, 1911ને રોજ સૌપ્રથમ ગવાયું. 1947ના ઓગસ્ટની 14મીની મધરાતે બંધારણસભાના ઐતિહાસિક અધિવેશનમાં પણ આ ગીત ગવાયું હતું. 24 જાન્યુઆરી, 1950માં બંધારણસભાએ એને રાષ્ટ્રગીત તરીકે જાહેર કર્યું.

નોંધ : આ ગીતને સમૂહમાં ગાવામાં 48 થી 52 સેકન્ડ્સ લાગવી જોઈએ.



અભ્યાસક્રમ રાગ આધારિત ફિલ્મીગીતો સમજૂતી માટે

અનુ.રાગ	ગીત	ફિલ્મ	ગાયક	સંગીતકાર
(1) સારંગ	આ લૌટ કે આજા સાવન આયે યા ન આયે	રાની રૂપમતિ (1947) દિલ દિયા દર્દ લિયા (1966)	મુકેશ આશા ભોસલે મહમદ રફી	આર. એન. ત્રિપાઠી નૌશાદ
(2) ખમાજ	આયો કહાં સે ઘનશ્યામ ઓ સજના બરખાં બહાર આયી	બુદ્ધા મિલ ગયા (1971) પરખ (1960)	અર્યના ઉદુપા મન્નાડે લત્તા મંગેશકર	રાહુલ દેવ બર્મન સલિલ ચૌધરી
(3) ભીમપલાસી	તુમ મિલે દિલ ખિલે કિસ્મત સે તુમ હમકો એરી મૈં તો પ્રેમદીવાની	કિમિનલ (1992) પુકાર (1999)	અલકા યાજ્ઞિક કુમાર સાનુ અનુરાધા પૌડવાલ સોનુ નિગમ	એમ. એમ. કીરવાની એ. આર. રહેમાન
(4) કાફી	ગૈરો પે કરમ તુમહારા ધ્યાર ચાહિયે	આંખે (1968) મનોકામના (1980)	લત્તા મંગેશકર બપ્પી લહેરી	રવિ બપ્પી લહેરી
(5) યમન	ઈન્હીં લોંગોને જબ દીપ જલે આના	પાકીઝા (1971) ચિત્તચોર (1976)	લત્તા મંગેશકર હેમલત્તા કે. જે. યેશુદાસ	ગુલામ મોહમદ રવીન્દ્ર જૈન
(6) ભૈરવી	ઈન્સાફ કા મંદિર હૈ યે ઘર આયા મેરા પરદેશી	અમર (1954) આવારા (1951)	મહમદ રફી લત્તા મંગેશકર	નૌશાદ શંકર જયકિશન

